

DROPS Design®

Alpaca Cousins



Gehäkeltes Alpaka oder Lama in DROPS Nepal.

DROPS Children 35-10

DROPS Design: Modell ne-028-bn

Garngruppe C oder A+A

GRÖSSE:

Das Alpaka / Lama ist ca. 24 cm hoch.

MATERIAL:

DROPS NEPAL von Garnstudio (gehört zur Garngruppe C)

100 g Farbe 500, hellgrau

Oder:

100 g Farbe 300, beige

Für Nase und Mund:

Ein Rest dunkelgrau.

Für die Decke:

1 Decke wird mit 10 Fäden Restgarn gehäkelt, pro Faden ca. 1,8 Meter Länge.

MASCHENPROBE:

17 feste Maschen in der Breite und 20 Reihen in der Höhe = 10 x 10 cm.

HÄKELNADEL:

DROPS HÄKELNADEL Nr. 4.

Die Angabe der Nadelstärke ist nur eine Orientierungshilfe. Wenn für 10 cm mehr Maschen als in der Maschenprobe angegeben benötigt werden, zu einer dickeren Nadelstärke wechseln. Wenn für 10 cm weniger Maschen als in der Maschenprobe angegeben benötigt werden, zu einer dünneren Nadelstärke wechseln.

HINWEISE ZUR ANLEITUNG:**HÄKELTIPP-1:**

Die Runden werden spiralförmig gehäkelt, d.h. sie werden nicht mit einer Kett-Masche beendet. D.h. es wird in Runden ohne Unterbrechung stets weitergehäkelt, der Markierungsfaden zeigt, wo die Runden beginnen und enden.

ZUSAMMENHÄKELN-1:

4 STÄBCHEN ZU 1 STÄBCHEN WIE FOLGT ZUSAMMENHÄKELN:

* 1 Umschlag arbeiten, die Nadel in die nächste Masche einstechen, den Faden holen, 1 Umschlag und den Faden durch die 2 ersten Schlingen auf der Häkelnadel ziehen *, von *-* noch weitere 3 x wiederholen, 1 Umschlag und den Faden durch alle 5 Schlingen auf der Häkelnadel ziehen (= 3 Stäbchen abgenommen).

ZUSAMMENHÄKELN-2:

2 FESTE MASCHEN WIE FOLGT ZU 1 FESTE MASCHE ZUSAMMENHÄKELN:

* Die Nadel in die nächste Masche einstechen, den Faden holen *, von *-* noch 1 x wiederholen, 1 Umschlag arbeiten und den Umschlag durch alle 3 Schlingen auf der Häkelnadel ziehen (= 1 feste Masche abgenommen).

DIE ARBEIT BEGINNT HIER:

ALPAKA - KURZBESCHREIBUNG DER ARBEIT:

Die Arbeit wird in Runden ab dem Kopf nach unten gehäkelt, es werden Maschen für den Körper angeschlagen und die Beine werden angehäkelt. Das Alpaka wird mit Watte gefüllt und dann unter dem Bauch zusammengenäht, zuletzt wird der Kopf oben zusammengehäkelt, während gleichzeitig die Ohren gehäkelt werden.

KOPF/KÖRPER:

19 Luftmaschen mit Häkelnadel Nr. 4 mit der Farbe des Alpakas anschlagen.

1. RUNDE: 2 feste Maschen in die 1. gehäkelte Luftmasche häkeln (d.h. die Luftmaschen des Anschlags werden damit zum Ring geschlossen), dann 1 feste Masche in jede Luftmasche = 20 feste Maschen in der Runde. 1 Markierer am Rundenbeginn anbringen.

2. RUNDE: 1 feste Masche in jede Masche - HÄKELTIPP-1 lesen

3. RUNDE: je 1 feste Masche in die nächsten 3 Maschen, 1 Halbstäbchen in die nächste Masche, 2 Stäbchen und 1 Doppelstäbchen in die nächste Masche, 1 Doppelstäbchen und 2 Stäbchen in die nächste Masche, 1 Halbstäbchen in die nächste Masche, dann je 1 feste Masche in die nächsten 13 Maschen – es wurden nun 4 Maschen für die Schnauze zugenommen = 24 Maschen in der Runde.

4. und 5. RUNDE: 1 feste Masche in jede Masche. MASCHENPROBE BEACHTEN!

6. RUNDE: 1 feste Masche in die nächsten 4 Maschen, die nächsten 4 Maschen zu 1 Masche zusammenhäkeln – ZUSAMMENHÄKELN-1 lesen, die nächsten 4 Maschen zu 1 Masche zusammenhäkeln - ZUSAMMENHÄKELN-1 oben beachten , dann je 1 Masche in die nächsten 12 Maschen – es wurden nun 6 Maschen für die Schnauze abgenommen = 18 Maschen in der Runde.

7. bis 18. RUNDE: 1 feste Masche in jede Masche.

19. RUNDE: 17 neue Luftmaschen häkeln und in diese Luftmaschen wie folgt häkeln: In die 2. Masche ab der Nadel 2 feste Maschen, in die 3. Masche ab der Nadel 2 feste Maschen, in die 4. Masche ab der Nadel 2 feste Maschen, dies ist der Schwanz – nun sind noch 13 Luftmaschen übrig. 1 feste Masche in jede Luftmasche häkeln und dann 18 feste Maschen für den Hals häkeln, dann an der anderen Seite der Luftmaschenreihe für die Schwanz wie folgt häkeln: je 1 feste Masche in die 13 Luftmaschen. Die Runde beginnt und endet nun unter dem Schwanz und es sind 44 Maschen für den Körper vorhanden.

20. RUNDE: Den Schwanz anheben, sodass der Körper in Runden weitergehäkelt werden kann, 1 feste Masche in jede Masche häkeln.

21. bis 32. RUNDE: 1 feste Masche in jede Masche (d.h. es werden 12 Runden für den Körper gehäkelt).

Nun wird das Bein des Alpakas gehäkelt, an der hinteren Mitte beginnen.

ERSTES BEIN = RECHTES HINTERBEIN:

1. RUNDE: 1 feste Masche in die ersten 9 Maschen, 9 Luftmaschen.

2. RUNDE: 1 feste Masche in die erste der 9 festen Maschen, dann 1 feste Masche in jede feste Masche und 1 feste Masche in jede Luftmasche = 18 Maschen. 1 Markierer am Rundenbeginn anbringen.

3. und 4. RUNDE: 1 feste Masche in jede Masche.

5. RUNDE: Nun stets 2 Maschen zusammenhäkeln – ZUSAMMENHÄKELN-2 lesen = 9 feste Maschen in der Runde.

6. bis 12. RUNDE: 1 feste Masche in jede Masche. Den Faden abschneiden. Das Bein flach zusammenlegen und unten so zusammennähen, dass der Fuß in derselben Richtung wie der Körper flach und breit wird.

ZWEITES BEIN = RECHTES VORDERBEIN:

4 Maschen überspringen (= Bauchmitte)

1. RUNDE: 1 feste Masche in die vorderen 9 Maschen an der rechten Seite des Körpers, und dann 9 Luftmaschen häkeln.

2. RUNDE: 1 feste Masche in die erste der 9 festen Maschen, dann 1 feste Masche in jede feste Masche und 1 feste Masche in jede Luftmasche = 18 Maschen. 1 Markierer am Rundenbeginn anbringen.

3. und 4. RUNDE: 1 feste Masche in jede Masche.

5. RUNDE: Nun stets 2 feste Maschen zusammenhäkeln = 9 feste Maschen in der Runde.

6. bis 12. RUNDE: 1 feste Masche in jede Masche. Den Faden abschneiden. Das Bein flach zusammenlegen und unten so zusammennähen, dass der Fuß in derselben Richtung wie der Körper flach und breit wird.

DRITTES BEIN = LINKES VORDERBEIN:

1. RUNDE: 1 feste Maschen in die vorderen 9 Maschen an der linken Seite des Körpers, und dann 9 Luftmaschen häkeln.

2. RUNDE: 1 feste Masche in die erste der 9 festen Maschen, dann 1 feste Masche in jede feste Masche und 1 feste Masche in jede Luftmasche = 18 Maschen. 1 Markierer am Rundenbeginn anbringen.

3. und 4. RUNDE: 1 feste Masche in jede Masche.

5. RUNDE: Nun stets 2 feste Maschen zusammenhäkeln = 9 feste Maschen in der Runde.

6. bis 12. RUNDE: 1 feste Masche in jede Masche. Den Faden abschneiden. Das Bein flach zusammenlegen und unten so zusammennähen, dass der Fuß in derselben Richtung wie der

Körper flach und breit wird.

VIERTES BEIN = LINKES HINTERBEIN:

4 Maschen überspringen (= Bauchmitte)

1. RUNDE: 1 feste Masche in die letzten 9 Maschen an der linken Seite des Körpers, dann 9 Luftmaschen häkeln.

2. RUNDE: 1 feste Masche in die erste der 9 festen Maschen, dann 1 feste Masche in jede feste Masche und 1 feste Masche in jede Luftmasche häkeln = 18 Maschen. 1 Markierer am Rundenbeginn anbringen.

3. und 4. RUNDE: 1 feste Masche in jede Masche.

5. RUNDE: Nun stets 2 feste Maschen zusammenhäkeln = 9 feste Maschen in der Runde.

6. bis 12. RUNDE: 1 feste Masche in jede Masche. Den Faden abschneiden. Das Bein flach zusammenlegen und unten so zusammennähen, dass der Fuß in derselben Richtung wie der Körper flach und breit wird.

FERTIGSTELLEN:

Nun die Augen, die Nase und den Mund mit dunkelgrau aufnähen – siehe ggf. Foto für die Platzierung und Ausgestaltung des Gesichts.

Dann das Alpaka mit Watte füllen und den Körper an der Bauchmitte zusammennähen. Den Kopf und die Schnauze mit Watte füllen.

Das Loch oben am Kopf flach zusammenlegen, das Gesicht zeigt nach vorne. Nun wird der Kopf wie folgt zusammengehäkelt und dabei wird ein Ohr am Anfang und am Ende angehäkelt, wie folgt:

In der erste Masche an der rechten Seite beginnen und in die zusammengehäkelte Masche 4 Luftmaschen, 2 Doppelstäbchen, 4 Luftmaschen, 1 Kettmasche häkeln = 1 Ohr.

Dann das Loch oben am Kopf mit festen Maschen durch beide Schichten zusammenhäkeln, bis zur vorletzten Masche einschließlich.

In die letzte Masche das andere Ohr wie folgt häkeln: 4 Luftmaschen, 2 Doppelstäbchen, 4 Luftmaschen, 1 Kettmasche. Den Faden abschneiden und vernähen.

Ein paar Haare oben auf den Kopf mit Doppelknoten befestigen – ggf. mit einer anderen Farbe.

DECKE:

Die Decke wird in Hin- und Rück-Reihen mit festen Maschen gehäkelt – jede Reihe mit einer anderen Farbe – ca. 10 cm Faden an jedem Ende als Franse hängen lassen.

20 Luftmaschen mit Farbe 1 anschlagen, * Zur nächsten Farbe wechseln und 1 Reihe feste Maschen (= 1 Masche in jede Masche) häkeln *, von * - * wiederholen, bis 10 Reihen gehäkelt wurden. Die Decke muss eine gerade Anzahl an Reihen haben, damit nun die Fransen jeweils paarweise zusammengeknotet werden können. Die Fransen auf 1 cm zurechtschneiden.

MÜTZE:

Die Mütze wird in Runden kreisförmig gehäkelt - HÄKELTIPP-1 lesen.

3 Luftmaschen mit rot anschlagen und mit 1 Kettmasche in die erste Luftmasche zum Ring schließen. 1 Luftmasche und 6 feste Maschen um den Luftmaschenring (= 7 Maschen). 1 Markierer am Rundenbeginn anbringen und den Markierer beim Häkeln mitführen. Dann wie folgt häkeln:

1. Runde: 1 feste Maschen in die erste Masche, * 2 feste Maschen in die nächste Masche, 1 feste Masche in die nächste Masche* von *-* bis Runden-Ende = 10 feste Maschen.

2. Runde: 1 feste Masche in jede Masche.

3. Runde: 1 feste Masche in die erste Masche, * 2 feste Maschen in die nächste Masche, 1 feste Masche in die nächsten 2 Maschen* von *-* bis Runden-Ende wiederholen = 13 feste Maschen.

4. Runde: wie die 2. Runde

5. Runde: 1 feste Masche in die erste Masche, * 2 feste Maschen in die nächste Masche, 1 feste Masche in die nächsten 3 Maschen* von *-* bis Runden-Ende wiederholen = 16 feste Maschen.

6. und 7 Runde: wie die 2. Runde.

Die letzte Runde wie folgt häkeln: 1 feste Masche in die ersten 4 Maschen. Nun die Ohrklappe wie folgt häkeln: 8 Luftmaschen, in die 6. Luftmasche 1 Halbstäbchen + 1 Stäbchen. 6 Luftmaschen häkeln. Je 1 feste Masche in die nächsten 8 Maschen, dann noch 1 Ohrklappe wie folgt häkeln: 8 Luftmaschen, in die 6. Luftmasche 1 Halbstäbchen + 1 Stäbchen. 6 Luftmaschen häkeln und je 1 feste Masche in die letzten 4 Maschen. Die Runde mit 1 Kettmasche in die erste feste Masche der Runde beenden, den Faden abschneiden und vernähen.

Quasten: Von Restgarn in verschiedenen Farben 4 Fäden zu je 5-6 cm zuschneiden, bündeln und jeweils an einem Ende der Ohrklappe festknoten.

Haben Sie diese Anleitung nachgearbeitet?

Dann taggen Sie Ihre Fotos mit #dropspattern oder schicken Sie sie an die #dropsfan Galerie.

Brauchen Sie Hilfe bei dieser Anleitung?

Sie finden 9 Videotutorials, einen Kommentar/Fragen-Bereich und vieles mehr, wenn sie die Anleitung bei [garnstudio.com](https://www.garnstudio.com) aufrufen.

Haben Sie ein DROPS Garn verwendet, um diese Anleitung nachzuarbeiten? Dann haben Sie Anspruch auf Hilfe von dem Laden, bei dem Sie das Garn gekauft haben.

© 1982-2024 DROPS Design A/S. Wir besitzen alle Rechte. Dieses Dokument, einschließlich aller Untersektionen, hat Urheberrechte. Mehr dazu, was Sie mit unseren Anleitungen machen können, finden Sie ganz unten auf der Seite zu jeder Anleitung.

DROPS Design®

Blue Shadow



Gestrickter Hundepullover in DROPS Snow. Die Arbeit wird glatt rechts mit Rippenmuster ab dem Schwanz bis zum Hals gestrickt. Größe XS - L.

DROPS Extra 0-81

DROPS Model Nr.: ee-765

Garngruppe E oder C + C

GRÖSSE:

XS-S-M-L

GRÖSSE:

Rückenlänge: ca. 34-38-44-50 cm

Brustweite: ca. 34/38 - 42/46 - 52/56 - 58/62 cm

Beispiel für Hunderassen:

XS = Chihuahua, S = Bichon Frisé, M = Cocker Spaniel, L = Kleiner Boxer

MATERIAL:

DROPS SNOW von Garnstudio (gehört zur Garngruppe E)

150-200-200-200 g Farbe 104, kobaltblau

NADELN:

DROPS PAARNADELN Nr. 7

DROPS NADELSPIEL Nr. 6

MASCHENPROBE:

12 Maschen in der Breite und 16 Reihen in der Höhe glatt rechts = 10 x 10 cm.

BITTE BEACHTEN: Die Angabe der Nadelstärke ist nur eine Orientierungshilfe. Wenn Sie auf 10 cm mehr Maschen als oben genannt haben, zu einer dickeren Nadelstärke wechseln. Wenn Sie auf 10 cm weniger Maschen als oben genannt haben, zu einer dünneren Nadelstärke wechseln.

HINWEISE ZUR ANLEITUNG:

ZUNAHMETIPP:

1 Masche zunehmen, indem 1 Umschlag gearbeitet wird. In der nächsten Reihe die Umschläge verschränkt stricken, um Löcher zu vermeiden. Die neuen Maschen werden oben am Rücken glatt rechts und am Bauch im Rippenmuster gestrickt.

KRAUS RECHTS (in Hin- und Rück-Reihen):

Die Maschen in jeder Reihe rechts stricken.

DIE ARBEIT BEGINNT HIER:

PULLOVER FÜR HUNDE - KURZBESCHREIBUNG DER ARBEIT:

Die Arbeit wird ab dem Schwanz bis zum Hals gestrickt. Zuerst wird der Rücken in Hin- und Rück-Reihen gestrickt, dann wird der Bauch in Hin- und Rück-Reihen gestrickt. Dann werden die Teile zusammengesetzt und die Halsblende wird in Runden gestrickt. Der Rücken und der Bauch werden zuletzt zusammengenäht.

RÜCKEN:

Anschlag: 14-18-18-22 Maschen auf Paarnadeln Nr. 7 mit DROPS Snow.

Wie folgt im Rippenmuster stricken (die erste Reihe ist eine Rück-Reihe): Im Rippenmuster stricken (2 Maschen links / 2 Maschen rechts) bis noch 2 Maschen übrig sind, 2 Maschen links. Insgesamt 3 Reihen in dieser Weise im Rippenmuster stricken (d.h. rechte Maschen rechts und linke Maschen links stricken).

Die nächste Hin-Reihe wie folgt stricken: 2 Maschen rechts, 2 Maschen links, 6-10-10-14 Maschen glatt rechts und dabei gleichzeitig 5 Maschen gleichmäßig verteilt zunehmen - ZUNAHMETIPP lesen, enden mit 2 Maschen links und 2 Maschen rechts = 19-23-23-27 Maschen.

Glatt rechts über die mittleren Maschen und je 4 Maschen im Rippenmuster beidseitig stricken und dabei nach den ersten und vor den letzten je 4 Rippenmuster-Maschen beidseitig in jeder 2. Reihe zunehmen - ZUNAHMETIPP beachten.

Diese Zunahmen insgesamt 7-7-8-8 x in der Höhe arbeiten = 33-37-39-43 Maschen.

Bei einer Länge von 12-12-14-14 cm je 1 neue Masche beidseitig anschlagen (= Rand-Masche), diese Rand-Maschen KRAUS RECHTS stricken - siehe oben = 35-39-41-45 Maschen. Der Rücken und der Bauch werden später an diesen kraus rechten Rand-Maschen zusammengenäht.

Bei einer Länge von 27-31-35-41 cm alle Maschen glatt rechts stricken und dabei gleichzeitig Maschen für die Vorderbeine beidseitig in jeder 2. Reihe wie folgt abketten: 5 Maschen je 1 x beidseitig, dann 1 Masche je 2-2-3-3 x beidseitig.

2 Reihen stricken und dabei je 2 neue Maschen beidseitig anschlagen (hier enden die Öffnungen für die Vorderbeine) = 25-29-29-33 Maschen.

Die Arbeit hat eine Länge von ca. 33-37-42-48 cm.

Die Maschen stilllegen und die Arbeit zur Seite legen.

BAUCH:

Anschlag: 8-8-16-16 Maschen auf 1 Nadel des Nadelspiels Nr. 6 mit DROPS Snow.

Die erste Rück-Reihe wie folgt stricken: 1 Rand-Masche kraus rechts, Rippenmuster (2 Maschen links / 2 Maschen rechts) bis noch 3 Maschen übrig sind, 2 Maschen links und 1 Rand-Masche kraus rechts.

In dieser Weise im Rippenmuster in Hin- und Rück-Reihen stricken, bis die Arbeit eine Länge von 15-17-20-26 cm hat.

Je 1 Markierer beidseitig anbringen, die Markierer kennzeichnen, wo die Öffnungen für die Vorderbeine beginnen und wo die Arbeit später zusammengenäht wird.

Wie zuvor weiterstricken, bis die Arbeit eine Länge von 20-24-28-35 cm hat.

Nun beidseitig, d.h. nach der ersten und vor der letzten kraus rechten Rand-Masche, in jeder 2. Reihe wie folgt zunehmen: 1 Masche insgesamt je 2 x beidseitig = 12-12-20-20 Maschen - ZUNAHMETIPP beachten - die neuen Maschen ins Rippenmuster einarbeiten.
Der Bauch hat eine Länge von ca. 23-27-31-38 cm.

HALSBLENDE:

Nun die Maschen des Bauchs und des Rückens wie folgt auf 4 Nadeln des Nadelspiels Nr. 6 zusammensetzen: Die 12-12-20-20 Bauch-Maschen auf die 1. Nadel legen, die 25-29-29-33 Rücken-Maschen gleichmäßig auf den anderen drei Nadeln verteilen = insgesamt 37-41-49-53 Maschen.

Mit den Bauch-Maschen beginnen und wie folgt stricken: 1 Masche glatt rechts, im Rippenmuster wie zuvor über die nächsten 10-10-18-18 Maschen, 1 Masche glatt rechts (= 1. Nadel), die Rücken-Maschen glatt rechts stricken und dabei 1-1-5-5 Masche(n) abnehmen = 36-40-44-48 Maschen.

Nun eine kleine Erhöhung des Halsausschnitts wie folgt stricken: * Die 12-12-20-20 Maschen der 1. Nadel wie zuvor stricken, wenden. Wie zuvor zurückstricken, wenden. 1 Runde im Rippenmuster (2 Maschen links / 2 Maschen rechts) über alle Maschen stricken *, von ** insgesamt 2-2-3-4 x arbeiten.

1 Markierer zum Messen anbringen.

5-7-8-10 cm im Rippenmuster über alle Maschen stricken.

Locker abketten.

FERTIGSTELLEN:

Nun werden der Rücken und der Bauch an beiden Seiten des Pullovers zusammengenäht, wie folgt: Die Naht dort beginnen, wo beidseitig je 1 kraus rechte Rand-Masche angeschlagen wurde, und die Naht innerhalb 1 kraus rechten Rand-Masche an der Seite des Bauchs bis zu den Markierern, die beidseitig am Bauch angebracht wurden, arbeiten. Aus den restlichen cm des Rückens und des Bauches werden Maschen für die Vorderbeine wie nachfolgend beschrieben aufgefasst.

VORDERBEIN:

Ca. 24-28-28-32 Maschen (durch 4 teilbar) aus der Vorderbeinöffnung mit Nadelspiel Nr. 6 auffassen.

Ca. 5-6-7-8 cm im Rippenmuster stricken (2 Maschen links / 2 Maschen rechts). Locker abketten. Das andere Vorderbein um die andere Öffnung ebenso anstricken.

Haben Sie diese Anleitung nachgearbeitet?

Dann taggen Sie Ihre Fotos mit #dropspattern oder schicken Sie sie an die #dropsfan Galerie.

Brauchen Sie Hilfe bei dieser Anleitung?

Sie finden 19 Videotutorials, einen Kommentar/Fragen-Bereich und vieles mehr, wenn sie die Anleitung bei [garnstudio.com](https://www.garnstudio.com) aufrufen.

Haben Sie ein DROPS Garn verwendet, um diese Anleitung nachzuarbeiten? Dann haben Sie Anspruch auf Hilfe von dem Laden, bei dem Sie das Garn gekauft haben.

© 1982-2024 DROPS Design A/S. Wir besitzen alle Rechte. Dieses Dokument, einschließlich aller Untersektionen, hat Urheberrechte. Mehr dazu, was Sie mit unseren Anleitungen machen können, finden Sie ganz unten auf der Seite zu jeder Anleitung.

DROPS Design®

Bunny Hide



DROPS DESIGN®
www.garnstudio.com



DROPS DESIGN®
www.garnstudio.com

Gestrickte Socken oder Hausschuhe in DRPOS Karisma. Nordisches Muster und aufgestickter Hase. Größe: 35 - 46. Thema: Ostern

DROPS Extra 0-1421

DROPS Design: Modell u-853

Garngruppe B

Größe: 35/37 - 38/40 - 41/43 - 44/46

Passend für Fußlänge: 22 - 24 - 27 - 30 cm

Schafthöhe: 13 - 13 - 13 - 13 cm

Material:

DROPS KARISMA von Garnstudio (gehört zur Garngruppe B)

100-100-150-150 g Farbe 79, zitrone

50-50-50-50 g Farbe 21, mittelgrau

50-50-50-50 g Farbe 44, hellgrau

50-50-50-50 g Farbe 01, natur

DROPS NADELSPIEL Nr. 3,5 - oder die benötigte Nadelstärke, um folgende Maschenprobe zu erhalten: 22 Maschen und 30 Reihen glatt rechts = 10 cm in der Breite und 10 cm in der Höhe.

MUSTER:

Siehe Diagramm A.1 bis A.3. Diagramm A.2 wird nachträglich im Maschenstich aufgestrickt, das Diagramm zeigt das Muster entgegen der Strickrichtung. Diagramm A.3 zeigt, in welche Maschen der Schwanz des Hasen gestickt wird.

ABNAHMETIPP-1 (gleichmäßig verteilt):

Um zu berechnen, wie man gleichmäßig verteilt abnimmt, die gesamte Maschenzahl auf der Nadel (z.B. 56 Maschen) durch die Anzahl an Abnahmen, die gemacht werden sollen, teilen (z.B. 8) = 7. In diesem Beispiel jede 6. und 7. Masche rechts zusammenstricken.

STRICKTIPP (gilt für die Ferse):

Um die Ferse zu verstärken, kann die ganze Ferse und die Fersenabnahmen wie folgt mit 2 Fäden gestrickt werden wie folgt: Den Faden aus dem Knäuelinneren und von außen verwenden und abwechselnd mit dem einen und dem anderen Faden stricken. Auf diese Weise wird die Ferse etwas verstärkt, ohne dass mit doppeltem Faden gestrickt werden muss.

FERSENABNAHME:

1. REIHE (= Hin-Reihe): Rechts stricken bis noch 7-7-8-8 Maschen übrig sind, die nächste Masche wie zum Rechtsstricken abheben, 1 Masche rechts stricken, die abgehobene Masche über die gestrickte ziehen, wenden.
2. REIHE (= Rück-Reihe): Links stricken bis noch 7-7-8-8 Maschen übrig sind, die nächste Masche wie zum Linksstricken abheben, 1 Masche links stricken, die abgehobene Masche über die gestrickte ziehen, wenden.
3. REIHE (= Hin-Reihe): Rechts stricken bis noch 6-6-7-7 Maschen übrig sind, die nächste Masche wie zum Rechtsstricken abheben, 1 Masche rechts stricken, die abgehobene Masche über die gestrickte ziehen, wenden.
4. REIHE (= Rück-Reihe): Links stricken bis noch 6-6-7-7 Maschen übrig sind, die nächste Masche wie zum Linksstricken abheben, 1 Masche links stricken, die abgehobene Masche über die

gestrickte ziehen, wenden.

In dieser Weise weiter abnehmen d.h. stricken, bis noch 1 Masche weniger übrig ist, bevor 1 Masche abgehoben wird, bis noch 12-12-14-14 Maschen auf der Nadel sind.

ABNAHMETIPP-2:

Stricken bis noch 2 Maschen vor dem Markierer übrig sind, 2 Maschen rechts zusammenstricken, hier sitzt der Markierer, 1 Masche wie zum Rechtsstricken abheben, 1 Masche rechts, die abgehobene Masche über die gestrickte ziehen (= 2 Maschen abgenommen).

SOCKEN:

Die Arbeit wird in Runden auf dem Nadelspiel gestrickt.

Anschlag: 56-56-56-64 Maschen auf Nadelspiel Nr. 3,5 mit zitrone. Diagramm A.1 (= 7-7-7-8 Rapporte à 8 Maschen) stricken. MASCHENPROBE BEACHTEN! Wenn A.1 zu Ende gestrickt wurde, 1 Runde rechts mit zitrone stricken und dabei 8-4-2-8 Maschen gleichmäßig verteilt abnehmen – ABNAHMETIPP-1 lesen = 48-52-54-56 Maschen. Die Arbeit hat eine Länge von ca.. 12 cm.

Der Socken wird nun glatt rechts mit zitrone weitergestrickt. Bei einer Länge von 13 cm die ersten 12-13-14-14 Maschen für die Ferse auf der Nadel lassen, die nächsten 24-26-26-28 Maschen stilllegen (= Fußrücken) und die letzten 12-13-14-14 Maschen für die Ferse auf der Nadel lassen.

STRICKTIPP lesen und glatt rechts hin- und zurück über die 24-26-28-28 Fersen-Maschen stricken. Nach 5-5½-6-6½ cm 1 Markierer in der Mitte der Reihe anbringen - DIE ARBEIT WIRD NUN AB HIER GEMESSEN!

Nun die FERSENABNAHME stricken – siehe oben. Nach der Fersenabnahme je 11-12-13-14 Maschen aus beiden Seiten der Ferse auffassen und dazwischen die 24-26-26-28 stillgelegten Maschen zurück auf die Nadel nehmen = 58-62-66-70 Maschen.

Je 1 Markierer beidseitig der 24-26-26-28 Fußrücken-Maschen anbringen. Glatt rechts in Runden mit zitrone stricken und dabei beidseitig der 24-26-26-28 Fußrücken-Maschen wie folgt abnehmen: Die 2 letzten Maschen VOR dem ersten Fußrücken-Markierer rechts zusammenstricken und die 2 ersten Maschen NACH dem zweiten Fußrücken-Markierer rechts verschränkt zusammenstricken. In dieser Weise in jeder 2. Runde insgesamt 7-7-7-7 x arbeiten = 44-48-52-56 Maschen.

Weiterstricken, bis die Arbeit eine Länge von 18-20-22-25 cm ab dem Markierer an der Ferse hat (es fehlen nun noch ca. 4-4-5-5 cm vor dem fertigen Maß, den Socken ggf. anprobieren und bis zur gewünschten Länge stricken).

Je 1 Markierer an beiden Seiten des Fußes anbringen (= Seitenmarkierer), sodass je 22-24-26-28 Maschen in der oberen und in der unteren Fußhälfte sind – und 1 Markierer in der Mitte oben auf dem Fuß anbringen (d.h. es sind je 11-12-13-14 Maschen beidseitig der oberen Fußmitte, dieser Markierer soll anzeigen, wo A.2 platziert wird).

Glatt rechts weiterstricken und dabei beidseitig jedes Seitenmarkierers abnehmen - ABNAHMETIPP-2 lesen. In dieser Weise in jeder 2. Runde insgesamt 4-4-5-5 x abnehmen und dann in jeder Runde insgesamt 5-6-6-7 x = 8 Maschen übrig für alle Größen. Den Faden abschneiden, durch die restlichen Maschen fädeln, zusammenziehen und gut vernähen.

Noch 1 Socken ebenso stricken.

HASE SPITZE:

Mit hellgrau im Maschenstich einen Hasen gemäß Diagramm entgegen der Strickrichtung wie folgt aufsticken:

Der Markierer oben auf dem Fuß sitzt zwischen 2 Maschen, es wird in ein Maschenglied beidseitig des Markierungsfadens eingestochen, die erste Masche beginnt 12 Reihen ab dem Ende der Spitze. A.2 auf beide Socken gleich aufsticken – darauf achten, dass die Maschen nicht zu fest aufgestickt werden-

SCHWANZ:

Mit natur wie in Diagramm A.3 gezeigt einen Schwanz aufsticken, d.h. 6 lange Stiche in der Mitte aufsticken und 2 kürzere an beiden Seiten, sodass der Schwanz Fülle bekommt.

Den Schwanz an beiden Socken gleich aufsticken.

Erklärungen zum Diagramm

- = 1 Masche rechts mit zitrone
- = 1 Masche links mit zitrone
- = mittelgrau
- = aufgestickter Maschenstich mit hellgrau
- = kein Maschenstich, zeigt nur die Maschen der Spitze
- = aufgestickter Maschenstich
-  = Schwanz: lange Stiche mit natur

A.1

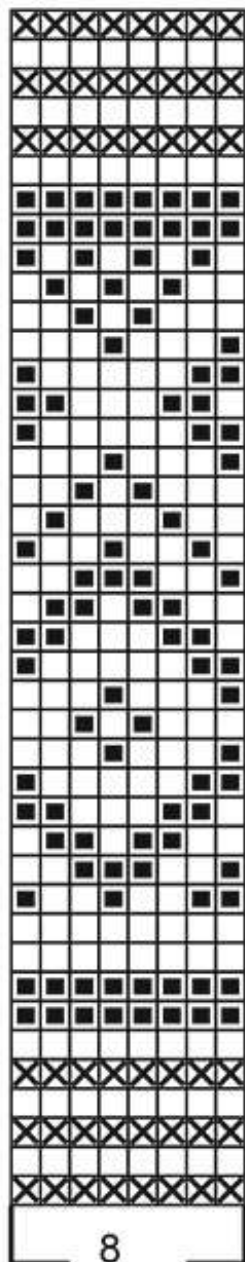

A.3



A.2

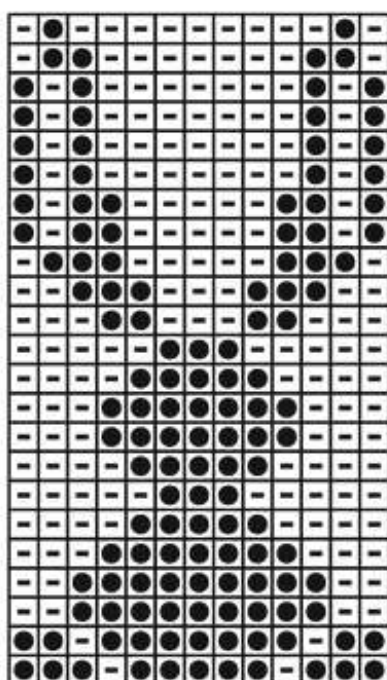

Haben Sie diese Anleitung nachgearbeitet?

Dann taggen Sie Ihre Fotos mit #dropspattern oder schicken Sie sie an die #dropsfan Galerie.

Brauchen Sie Hilfe bei dieser Anleitung?

Sie finden 26 Videotutorials, einen Kommentar/Fragen-Bereich und vieles mehr, wenn sie die Anleitung bei [garnstudio.com](https://www.garnstudio.com) aufrufen.

Haben Sie ein DROPS Garn verwendet, um diese Anleitung nachzuarbeiten? Dann haben Sie Anspruch auf Hilfe von dem Laden, bei dem Sie das Garn gekauft haben.

DROPS Design®

Bunny Toes



DROPS Hasenschuhe in "BabyMerino" und "Kid-Silk".

DROPS Extra 0-634

DROPS design: Modell Nr. BM-031-by-påske

Grösse: 1/3 - 6/9 - 12/18 Monate (2 - 3/4) Jahre

Fusslänge: Ca. 10-11-12 (14-16) cm

Material:

DROPS BABY MERINO von Garnstudio

Für alle Grössen 50 gr. Fb. Nr. 03, hell gelb

Ein Rest hell rosa + grau

Und:

DROPS KID-SILK von Garnstudio

50 gr. Fb. Nr. 01, natur

DROPS NADELSPIEL Nr. 3 – Maschenprobe: 22 M. x 45 R. in Krausrippe Mit 1 Faden jeder Qualität
= 10 x 10 cm.

DROPS HÄKELNADEL Nr. 2,5 – für die Kante.

KRAUSRIPPE (hin und zurück):

1 Krausrippe = 2 R. re.

KRAUSRIPPE (rund gestrickt)

1 Krausrippe = 2 Runden. 1. R.: li., 2. R.: re.

SCHUHE:

Die Arbeit wird rund gestrickt.

Mit 1 Faden Baby Merino gelb und 1 Faden Kid-Silk auf Nadelspiel Nr. 3, 40-40-44 (44-48) M. anschlagen und 1 R. re. stricken. Danach mit dem Bündchen weiterfahren = 2 re./ 2 li. bis die Arbeit 6-7-7 (8-8) cm misst. Danach 1 R. re. stricken und GLEICHZEITIG gleichmässig verteilt 4 M. abn. = 36-36-40 (40-44) M. Die ersten 10-10-12 (12-12) M. auf der Nadel lassen (= Fussrücken), die restlichen 26-26-28 (28-32) M. auf einen Hilfsfaden legen. Über den M. am Fussrücken 9-10-11 (13-14) KRAUSRIPPEN – siehe oben – hin und zurück stricken. Danach auf beiden Seiten des Fussrückens aus jeder Krausrippe je eine M. aufnehmen (= 9-10-11 (13-14) M. auf beiden Seiten) und die M. auf dem Hilfsfaden wieder auf die Nadel legen = 54-56-62 (66-72) m. Weiter 4-5-6 (7-8) KRAUSRIPPEN rund über alle M. stricken – siehe oben -- GLEICHZEITIG bei der 2. R. (= Vorderseite) vorne in der Mitte 2 M. abk. indem man die 4 mittleren M. 2 und 2 zusammenstrickt. Die Abnahmen alle 6 R. wiederholen = 50-52-58 (62-68) M. Nach total 4-5-6 (7-8) Krausrippen alle M. ausser den mittleren 10-10-12 (12-12) M. abk. Über diese M. 8-9-10 (12-15) cm Krausrippe hin und zurück stricken. Danach abk. und die Sohle annähen.

OHREN:

Mit 1 Faden Baby Merino gelb und 1 Faden Kid-Silk auf Nadelspiel Nr. 3, 8 M. anschlagen und 8 Krausrippen über alle M. stricken. Bei der nächsten R. alle M. fortlaufend je 2 M. zusammenstricken. Den Faden abschneiden und durch die restlichen M. ziehen. Die Ohren in der Mitte (in der Strickrichtung) zusammenfallen und zusammennähen. Ein zweites Ohr stricken.

ZUSAMMENNÄHEN:

Die Ohren auf dem Fuss annähen. Die Ohren auf die Seite falten und mit einen kleinen Stich annähen. Die Nase, die Augen und Barthaare aufsticken.

Oben an der Anschlagkante mit rosa auf Nadel Nr. 2,5, wie folgt eine Kante häkeln: 1 fM in die erste M., * 4 Lm, 1 Stb in die erste Lm (= 1 Picot), 1 M. überspringen, mit 1 fM in die nächste M. befestigen *, von *-* wiederholen und mit 1 Kettm abschliessen.

Haben Sie diese Anleitung nachgearbeitet?

Dann taggen Sie Ihre Fotos mit #dropspattern oder schicken Sie sie an die #dropsfan Galerie.

Brauchen Sie Hilfe bei dieser Anleitung?

Sie finden 20 Videotutorials, einen Kommentar/Fragen-Bereich und vieles mehr, wenn sie die Anleitung bei [garnstudio.com](https://www.garnstudio.com) aufrufen.

Haben Sie ein DROPS Garn verwendet, um diese Anleitung nachzuarbeiten? Dann haben Sie Anspruch auf Hilfe von dem Laden, bei dem Sie das Garn gekauft haben.

© 1982-2024 DROPS Design A/S. Wir besitzen alle Rechte. Dieses Dokument, einschließlich aller Untersektionen, hat Urheberrechte. Mehr dazu, was Sie mit unseren Anleitungen machen können, finden Sie ganz unten auf der Seite zu jeder Anleitung.

DROPS Design®

DROPS Extra 0-685



DROPS DESIGN®
www.garnstudio.com



DROPS DESIGN®
www.garnstudio.com

Gehäkeltet DROPS Buchzeichen in "Alpaca".

DROPS Extra 0-685

DROPS design: Modell Nr. z-533

Material: DROPS ALPACA.

50 gr. Fb. Nr. 0403 eco, mittelbraun

50 gr. Fb. Nr. 0100 eco, natur
 50 gr. Fb. Nr. 6205, hell blau
 Ein Rest schwarz für Augen und Mund

Ein bisschen Watte.

DROPS HÄKELNADEL Nr. 2,5

HÄKELTIPPS :

Bei jeder R. wird die erste fM mit 1 Lm ersetzt und jede R. wird mit 1 Kettm in die erste Lm abgeschlossen.

DAS ZUSAMMENHÄKELN VON 2 FM: 1 fM häkeln jedoch mit dem Durchziehen der letzten Schlaufe warten (= 2 M. auf der Nadel), danach die nächste fM häkeln und die letzte Schlaufe durch alle M. ziehen.

 BUCHZEICHEN:

Zuerst wird der Kopf gehäkelt. Danach häkelt man den Körper und zum Schluss Füße, Ohren und Schnauze. Alle Teile werden auf Nadel Nr. 2,5 gehäkelt (wenn nichts anderes erwähnt ist).

KOPF:

Mit mittelbraun 4 Lm häkeln und mit 1 Kettm zu einem Ring schliessen.

1. R.: 8 fM um den Lm-Ring – SIEHE HÄKELTIPP.
 2. R.: 2 fM in jede fM = 16 fM.
 3. R.: * 1 fM in die erste fM, 2 fM in die nächste fM *, von *-* wiederholen = 24 fM.
 4. R.: * 1 fM in jede der 2 ersten fM, 2 fM in die nächste fM *, von *-* wiederholen = 32 fM.
- Weiter 8 R. mit 1 fM in jede fM.
13. R.: * 2 fM, 2 fM zusammen – siehe oben. *, von *-* wiederholen = 24 fM.
 14. R.: * 1 fM, 2 fM zusammen*, von *-* wiederholen = 16 fM.
 15. R.: fortlaufend 2 M.zusammenhäkeln = 8 fM.

Den Kopf mit Watte füllen, dann die Öffnung mit 4 fM durch beide Lagen zusammenhäkeln – den Faden nicht abschneiden sondern mit dem Körper weiterfahren.

KÖRPER:

Mit mittelbraun hin und zurück weiterhäkeln. Zuerst mit 1 R. mit 2 fM in jede fM = 8 fM. Danach 1 R. mit abwechslungsweise 2 fM in jede fM = 12 fM. 1 fM in jede fM bis der Körper 4 cm misst. Weiter die Streifen wie folgt: * 2 R. mit hellblau, 2 R. mit natur *, von *-* wiederholen bis der Körper total 22 cm misst. Den Faden abschneiden.

HOSENTRÄGER:

Von der Stelle, an der die Hose beginnt, bis zur Schulter hoch durch den Körper hindurch wie folgt häkeln: 1 Lm-Reihe ca. ½ cm von der Seite.

ARM:

Oben an der einen Seite des Körpers mit mittelbraun 4 fM häkeln, weiter auf der Rückseite dieser M. 4 weitere fM häkeln = total 8 fM. Rund mit 1 fM in jede M. weiterfahren bis die Arbeit 6 cm misst – den Faden nicht abschneiden sondern mit der Hand weiterfahren.

HAND:

1 R. mit 2 fM in jede M. = 16 fM. Weiter 3 R. mit 1 fM in jede M., danach fortlaufend 2 M. zusammenhäkeln. Die Hände mit Watte füllen, den Faden durch die restlichen M. ziehen und zusammenziehen. Auf der anderen Seite wiederholen.

FUSS:

Mit mittelbraun 4 Lm häkeln und mit 1 Kettm zu einem Ring schlissen.

1. R.: 6 fM um den Lm-Ring

2. R.: 2 fM in jede fM = 12 fM.

Weiter rund 1 fM in jede fM häkeln bis die Arbeit ca. 3 cm misst. Den Faden abschneiden und den Fuss mit Watte füllen. Den Faden durch die restlichen M. ziehen und die Arbeit zusammenziehen. Einen zweiten Fuss häkeln. Die Füße mit ca. 1 cm Abstand annähen.

SCHNAUZE:

Mit mittelbraun 4 Lm häkeln und mit 1 Kettm zu einem Ring schlissen.

1. R.: 4 fM um den Lm-Ring

2. R.: 2 fM in jede fM = 8 fM.

Weiter 2 Runden 1 fM in jede fM häkeln. Den Faden abschneiden. Die Schnauze zusammenziehen und in der Mitte des Kopfes annähen.

OHREN:

Mit 2 FÄDEN mittelbraun auf Nadel Nr. 2,5, 6 Lm häkeln. Weiter 1 D-Stb in die 2. Lm und 1 in die erste Lm. Den Faden abschneiden. Ein zweites Ohr häkeln und die Ohren annähen. Im letzten D-Stb nähen sodass die Lm oben auf das Ohr kommen.

GESICHT

Augen und Mund mit schwarz aufsticken.

Haben Sie diese Anleitung nachgearbeitet?

Dann taggen Sie Ihre Fotos mit #dropspattern oder schicken Sie sie an die #dropsfan Galerie.

Brauchen Sie Hilfe bei dieser Anleitung?

Sie finden 13 Videotutorials, einen Kommentar/Fragen-Bereich und vieles mehr, wenn sie die Anleitung bei [garnstudio.com](https://www.garnstudio.com) aufrufen.

Haben Sie ein DROPS Garn verwendet, um diese Anleitung nachzuarbeiten? Dann haben Sie Anspruch auf Hilfe von dem Laden, bei dem Sie das Garn gekauft haben.

© 1982-2024 DROPS Design A/S. Wir besitzen alle Rechte. Dieses Dokument, einschließlich aller Untersektionen, hat Urheberrechte. Mehr dazu, was Sie mit unseren Anleitungen machen können, finden Sie ganz unten auf der Seite zu jeder Anleitung.

DROPS Design®

Easter Eggs



Gehäkeltes Ei / Osterei in DROPS Air. Die Arbeit wird in Runden gehäkelt, von unten nach oben. Thema: Ostern.

DROPS Extra 0-1596

DROPS Design: Modell ai-443

Garngruppe C oder A + A

GRÖSSE:

Höhe ca.: 8 cm.

GARN:

DROPS Air von Garnstudio (gehört zur Garngruppe C)

50 g Farbe 40, limonade / Farbe 42, pistazieneis / Farbe 41, orchidee

Sowie:

Ein Rest DROPS Kid-Silk zum Aufhängen des Eies.

Ein Ei (mit Füllung) wiegt ca. 7 g.

HÄKELNADEL:

DROPS HÄKELNADEL Nr. 3,5.

ZUBEHÖR:

Füllwatte.

MASCHENPROBE:

18 Stäbchen in der Breite und 10,5 Reihen in der Höhe = 10 x 10 cm.

BITTE BEACHTEN: Die Angabe der Nadelstärke dient nur zur Orientierung. Wenn Sie auf 10 cm mehr Maschen als oben genannt haben, zu einer dickeren Häkelnadel wechseln. Wenn Sie auf 10 cm weniger Maschen als oben genannt haben, zu einer dünneren Häkelnadel wechseln.

HINWEISE ZUR ANLEITUNG:

HÄKELINFORMATION:

Jede Runde mit festen Maschen beginnt mit 1 Luftmasche, diese Luftmasche ersetzt nicht die erste feste Masche, sondern kommt zusätzlich hinzu. Die Runde endet mit 1 Kettmasche in die erste Luftmasche.

Jede Runde mit Stäbchen beginnt mit 3 Luftmaschen, diese Luftmaschen ersetzen nicht das erste Stäbchen, sondern kommen zusätzlich hinzu. Die Runde endet mit 1 Kettmasche in die 3. Luftmasche des Rundenbeginns.

DIE ARBEIT BEGINNT HIER:

EI - KURZBESCHREIBUNG DER ARBEIT:

Die Arbeit wird in Runden gehäkelt, von unten nach oben. Wenn das Ei fertig ist, wird ein Faden befestigt, um das Ei daran aufzuhängen.

EI:

HÄKELINFORMATION lesen. Mit Häkelnadel Nr. 3,5 und DROPS Air 2 Luftmaschen anschlagen.

Die erste Runde wird in die 2. Luftmasche ab der Nadel gehäkelt (= Anschlagsluftmasche).

Diagramm A.1 insgesamt 2 x in die Anschlagsluftmasche häkeln (= 6 feste Maschen in der 1. Runde).

Das Diagramm in Runden weiterhäkeln und das Ei zwischendurch mit Füllwatte füllen.

MASCHENPROBE BEACHTEN!

Wenn das Diagramm zu Ende gehäkelt wurde, sind wieder 6 feste Maschen in der Runde.

Für die Aufhängeschleife nun 8 Luftmaschen und 1 Kettmasche in die erste der 8 Luftmaschen häkeln.

Den Faden abschneiden und durch die festen Maschen der letzten Runde fädeln, zusammenziehen und gut vernähen.

1 Ei von jeder Farbe häkeln.

Mit einem Rest DROPS Kid-Silk das Ei aufhängen.

Erklärungen zum Diagramm

- ✘ = 1 feste Masche in die Anschlagsluftmasche - siehe Anleitung
- † = 1 Stäbchen in die Masche
- ∞ = 2 Stäbchen zusammenhäkeln, d.h. 1 Stäbchen in die Masche, jedoch den Faden beim letzten Mal noch nicht holen, 1 Stäbchen in die nächste Masche und nun den Faden beim letzten Mal holen und durch alle 3 Schlingen auf der Häkelnadel ziehen
- ^ = 2 feste Maschen zusammenhäkeln, d.h. 1 feste Masche in die nächste Masche, jedoch den Faden beim letzten Mal noch nicht holen, noch 1 feste Masche ebenso häkeln, 1 Umschlag arbeiten und den Umschlag durch alle 3 Schlingen auf der Häkelnadel ziehen

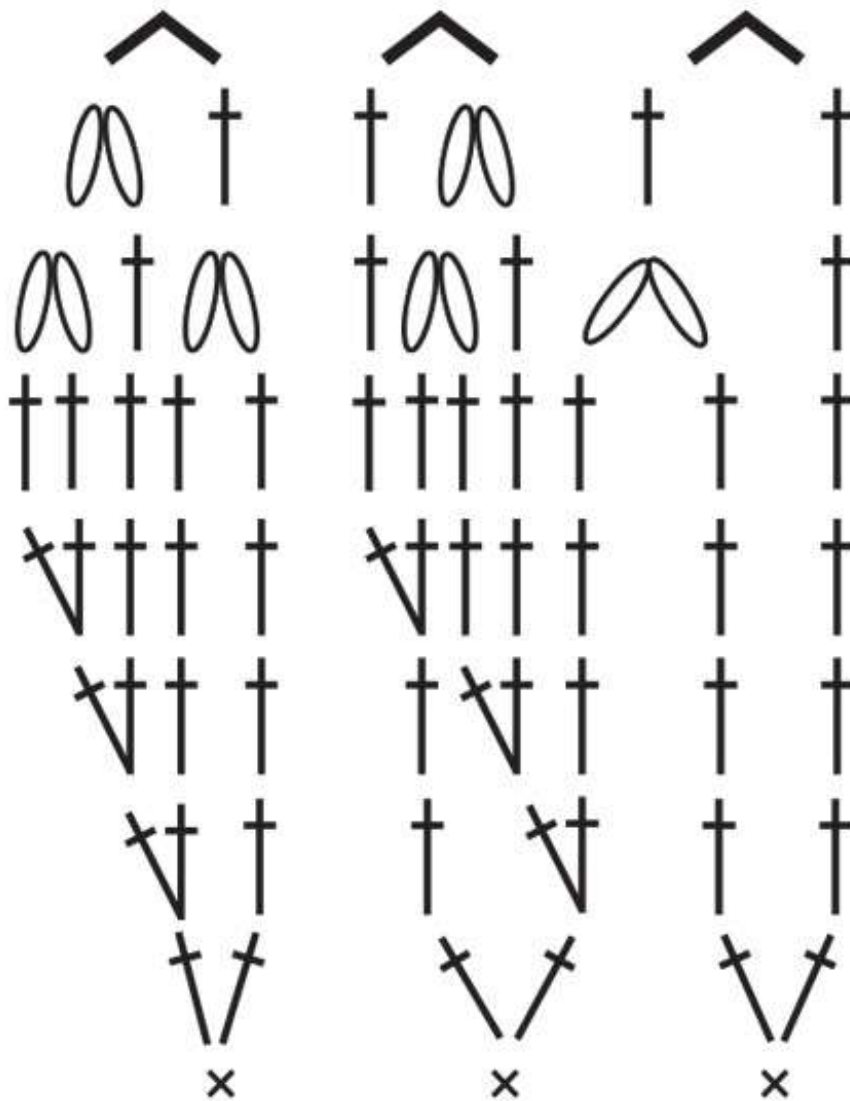

A.1

Haben Sie diese Anleitung nachgearbeitet?

Dann taggen Sie Ihre Fotos mit #dropspattern oder schicken Sie sie an die #dropsfan Galerie.

Brauchen Sie Hilfe bei dieser Anleitung?

Sie finden 8 Videotutorials, einen Kommentar/Fragen-Bereich und vieles mehr, wenn sie die Anleitung bei [garnstudio.com](https://www.garnstudio.com) aufrufen.

Haben Sie ein DROPS Garn verwendet, um diese Anleitung nachzuarbeiten? Dann haben Sie Anspruch auf Hilfe von dem Laden, bei dem Sie das Garn gekauft haben.

© 1982-2024 DROPS Design A/S. Wir besitzen alle Rechte. Dieses Dokument, einschließlich aller Untersektionen, hat Urheberrechte. Mehr dazu, was Sie mit unseren Anleitungen machen können, finden Sie ganz unten auf der Seite zu jeder Anleitung.

DROPS Design®

Floating Rainbow



Gestrickter Regenbogen in DROPS Paris mit Wolke in DROPS Polaris.

DROPS Extra 0-1490

DROPS Design: Modell Nr. w-816

Garngruppe C

GRÖSSE:

Höhe ohne Wolke ca. 14 cm.

Breite an der breitesten Stelle ca. 30 cm.

MATERIAL:

DROPS PARIS von Garnstudio (gehört zur Garngruppe C)

50 g Farbe 31, lila

50 g Farbe 30, jeansblau

50 g Farbe 11, opalgrün

50 g Farbe 14, löwenzahn

50 g Farbe 01, apricot

50 g Farbe 12, rot

Sowie

DROPS POLARIS von Garnstudio (gehört zur Garngruppe F)

100 g Farbe 01, natur

MASCHENPROBE:

17 Maschen in der Breite und 22 Reihen in der Höhe glatt rechts = 10 x 10 cm.

NADELN:

DROPS STRICKNADELN Nr. 5.

Die Angabe der Nadelstärke ist nur eine Orientierungshilfe. Wenn für 10 cm mehr Maschen als in der Maschenprobe angegeben benötigt werden, zu einer dickeren Nadelstärke wechseln. Wenn für 10 cm weniger Maschen als in der Maschenprobe angegeben benötigt werden, zu einer dünneren Nadelstärke wechseln.

DIE ARBEIT BEGINNT HIER:**REGENBOGEN - KURZBESCHREIBUNG DER ARBEIT:**

Die Arbeit wird in 6 Streifen gestrickt, jeder Streifen wird in einer anderen Farbe gestrickt. Jeder Streifen wird zusammen mit Fäden in Polaris im Inneren zu einem Schlauch zusammengenäht. Die Polaris-Fäden sind länger als die Schläuche und hängen daher aus den Schläuchen heraus. Zuletzt werden die Schläuche so zusammengenäht, dass sie einen Regenbogen bilden.

REGENBOGEN:**1. STREIFEN:**

Anschlag: 10 Maschen auf Stricknadel Nr. 5 mit lila. 10 cm glatt rechts über diese Maschen hin- und zurückstricken. Abketten – BITTE BEACHTEN: Den Faden vor dem Abschneiden etwas länger lassen, er wird später benötigt, um den Streifen längs zu einem Schlauch zusammenzunähen, dies gilt für alle Streifen.

2. STREIFEN:

Anschlag: 10 Maschen auf Stricknadel Nr. 5 mit jeansblau. 15 cm glatt rechts über diese Maschen hin- und zurückstricken. Abketten.

3. STREIFEN:

Anschlag: 10 Maschen auf Stricknadel Nr. 5 mit opalgrün. 20 cm glatt rechts über diese Maschen hin- und zurückstricken. Abketten.

4. STREIFEN:

Anschlag: 10 Maschen auf Stricknadel Nr. 5 mit löwenzahn. 25 cm glatt rechts über diese Maschen hin- und zurückstricken. Abketten.

5. STREIFEN:

Anschlag: 10 Maschen auf Stricknadel Nr. 5 mit apricot. 30 cm glatt rechts über diese Maschen hin- und zurückstricken. Abketten.

6. STREIFEN:

Anschlag: 10 Maschen auf Stricknadel Nr. 5 mit rot. 35 cm glatt rechts über diese Maschen hin- und zurückstricken. Abketten.

FERTIGSTELLEN DER STREIFEN:

1. STREIFEN:

= Lila und 10 cm lang. 4 Fäden POLARIS mit einer Länge von je 25 cm zuschneiden (= 15 cm länger als der Streifen). Die 4 Fäden auf die Rückseite des Streifens legen und den Streifen zu einem Schlauch formen und zusammennähen (d.h. die Längsseiten zusammennähen), dabei die Naht am äußeren Maschenglied der äußersten Maschen arbeiten.

2. STREIFEN:

= Jeansblau und 15 cm lang. 4 Fäden POLARIS mit einer Länge von je 30 cm zuschneiden (= 15 cm länger als der Streifen). Die 4 Fäden auf die Rückseite des Streifens legen und den Streifen zu einem Schlauch formen und zusammennähen (d.h. die Längsseiten zusammennähen), dabei die Naht am äußeren Maschenglied der äußersten Maschen arbeiten.

3. STREIFEN:

= Opalgrün und 20 cm lang. 4 Fäden POLARIS mit einer Länge von je 35 cm zuschneiden (= 15 cm länger als der Streifen). Die 4 Fäden auf die Rückseite des Streifens legen und den Streifen zu einem Schlauch formen und zusammennähen (d.h. die Längsseiten zusammennähen), dabei die Naht am äußeren Maschenglied der äußersten Maschen arbeiten.

4. STREIFEN:

= Löwenzahn und 25 cm lang. 4 Fäden POLARIS mit einer Länge von je 40 cm zuschneiden (= 15 cm länger als der Streifen). Die 4 Fäden auf die Rückseite des Streifens legen und den Streifen zu einem Schlauch formen und zusammennähen (d.h. die Längsseiten zusammennähen), dabei die

Naht am äußeren Maschenglied der äußersten Maschen arbeiten.

5. STREIFEN:

= Apricot und 30 cm lang. 4 Fäden POLARIS mit einer Länge von je 45 cm zuschneiden (= 15 cm länger als der Streifen). Die 4 Fäden auf die Rückseite des Streifens legen und den Streifen zu einem Schlauch formen und zusammennähen (d.h. die Längsseiten zusammennähen), dabei die Naht am äußeren Maschenglied der äußersten Maschen arbeiten.

6. STREIFEN:

= Rot und 35 cm lang. 4 Fäden POLARIS mit einer Länge von je 50 cm zuschneiden (= 15 cm länger als der Streifen). Die 4 Fäden auf die Rückseite des Streifens legen und den Streifen zu einem Schlauch formen und zusammennähen (d.h. die Längsseiten zusammennähen), dabei die Naht am äußeren Maschenglied der äußersten Maschen arbeiten.

ZUSAMMENNÄHEN:

Die Schläuche in der Farb- und Größenreihenfolge lila – jeansblau – opalgrün – löwenzahn – apricot – rot zurechtlegen.

FADEN ZUM AUFHÄNGEN:

Einen Faden mit einer Länge von ca. 100 cm zuschneiden. Den Faden doppelt legen und das offene Ende verknoten. Den Faden in eine Stopfnadel einfädeln und quer (senkrecht) durch alle Schläuche vom innersten, lila Schlauch zum äußersten, roten Schlauch nach oben durchstechen (so werden also alle Schläuche miteinander verbunden).

FORMEN DES REGENBOGENS:

Auf der Rückseite des Regenbogens nun so einstecken, dass die Schläuche an beiden Seiten nach unten zeigen, dafür wie folgt arbeiten:

Einen Stich in die Anschlagkante des ersten Schlauchs und dann einen Stich in die Anschlagkante des nächsten Schlauchs, in dieser Weise weiter nach unten nähen, bis der Regenbogen seine gebogene Form hat.

Aufhängen und dran erfreuen :-)

Haben Sie diese Anleitung nachgearbeitet?

Dann taggen Sie Ihre Fotos mit #dropspattern oder schicken Sie sie an die #dropsfan Galerie.

Brauchen Sie Hilfe bei dieser Anleitung?

Sie finden 12 Videotutorials, einen Kommentar/Fragen-Bereich und vieles mehr, wenn sie die Anleitung bei [garnstudio.com](https://www.garnstudio.com) aufrufen.

Haben Sie ein DROPS Garn verwendet, um diese Anleitung nachzuarbeiten? Dann haben Sie Anspruch auf Hilfe von dem Laden, bei dem Sie das Garn gekauft haben.

dazu, was Sie mit unseren Anleitungen machen können, finden Sie ganz unten auf der Seite zu jeder Anleitung.

DROPS Design®

Flower Blades



Gehäkelte Topflappen in 2 Fäden DROPS Belle. Die Arbeit wird in Runden kreisförmig gehäkelt.

DROPS 198-38

DROPS Design: Modell vs-060

Garngruppe B + B oder D

GRÖSSE:

Die Arbeit hat einen Durchmesser von ca. 25 cm.

MATERIAL:

DROPS BELLE von Garnstudio (gehört zur Garngruppe B)

Für 2 Topflappen:

100 g Farbe 02, natur

100 g Farbe 16, malve

50 g Farbe 04, löwenzahn

Wenn die Topflappen einfarbig werden sollen, reichen:

150 g DROPS Belle

MASCHENPROBE:

16 Stäbchen in der Breite und 8 Reihen in der Höhe mit 2 Fäden = 10 x 10 cm.

HÄKELNADEL:

DROPS HÄKELNADEL Nr. 3,5.

Die Angabe der Nadelstärke ist nur eine Orientierungshilfe. Wenn für 10 cm mehr Maschen als in der Maschenprobe angegeben benötigt werden, zu einer dickeren Nadelstärke wechseln. Wenn für 10 cm weniger Maschen als in der Maschenprobe angegeben benötigt werden, zu einer dünneren Nadelstärke wechseln.

HINWEISE ZUR ANLEITUNG:

MUSTER:

Siehe Diagramm A.1 und A.2. Die Diagramme zeigen die Farben der Topflappen. 1 Kästchen im Diagramm = 1 Stäbchen/feste Masche.

* A.1a und A.1b *, von *-* insgesamt 6 x in der Runde arbeiten.

* A.2a und A.2b *, von *-* insgesamt 6 x in der Runde arbeiten.

FARBMUSTER (in Runden):

Wenn die Farbe gewechselt wird, wie folgt häkeln: Das letzte Stäbchen mit der ersten Farbe häkeln, jedoch den Faden beim letzten Mal noch nicht holen, zur nächsten Farbe wechseln und nun den Faden durchholen, dann das nächste Stäbchen häkeln. Wenn in einer Runde mit 2 Farben

gehäkelt wird, den gerade nicht benötigten Faden oben auf die Maschen der Vor-Runde legen und beim Häkeln mit um diesen Faden herumgreifen, sodass der Faden in den neu gehäkelten Maschen verschwindet und somit unsichtbar in der Runde mitgeführt wird.

HÄKELINFO:

Das erste Stäbchen der Runde durch 3 Luftmaschen ersetzen, die Runde mit 1 Kettmasche in die 3. Luftmasche beenden.

Die erste feste Masche der Runde durch 1 Luftmasche ersetzen, die Runde mit 1 Kettmasche in die 1. Luftmasche beenden.

DIE ARBEIT BEGINNT HIER:

TOPFLAPPEN – KURZBESCHREIBUNG DER ARBEIT:

Die Arbeit wird in Runden gehäkelt. Es werden 2 Topflappen gehäkelt.

TOPFLAPPEN:

Siehe Diagramm A.1a/A.1b oder A.2a/A.2b für die Farbalternativen. 5 Luftmaschen mit Häkelnadel Nr. 3,5 mit 2 Fäden Belle anschlagen und mit 1 Kettmasche in die erste Luftmasche zum Ring schließen. Dann in Runden gemäß Diagramm häkeln – FARBMUSTER lesen!

1. RUNDE: 12 Stäbchen um den Ring – HÄKELINFORMATION lesen.

2. RUNDE: 2 Stäbchen in jedes Stäbchen = 24 Stäbchen. MASCHENPROBE BEACHTEN!

3. RUNDE: * 1 Stäbchen in das erste Stäbchen, 2 Stäbchen in das nächste Stäbchen *, von *-* bis Runden-Ende wiederholen = 36 Stäbchen.

4. RUNDE: * je 1 Stäbchen in die 2 ersten Stäbchen, 2 Stäbchen in das nächste Stäbchen *, von *-* bis Runden-Ende wiederholen = 48 Stäbchen. MASCHENPROBE BEACHTEN!

5.-9. RUNDE: Mit den Zunahmen und im Muster wie zuvor weiterhäkeln, d.h. in jeder Runde 1 Stäbchen mehr zwischen den Zunahmen häkeln = 108 Stäbchen.

10. RUNDE: 20 Luftmaschen mit 2 Fäden löwenzahn häkeln (= Aufhänger), * 1 feste Masche in die 9 nächsten Stäbchen, 2 feste Maschen in das nächste Stäbchen *, von *-* bis Runden-Ende wiederholen, 20 feste Maschen um den Luftmaschenbogen, enden mit 1 Kettmasche in die erste feste Masche. Den Faden abschneiden und vernähen, der Topflappen hat einen Durchmesser von ca. 25 cm.

Erklärungen zum Diagramm

- = 1 Stäbchen mit 2 Fäden natur
- ▣ = 1 Stäbchen mit 1 Faden natur + 1 Faden malve (= 2 Fäden)
- = 1 Stäbchen mit 2 Fäden malve
- = 1 feste Masche mit 2 Fäden löwenzahn

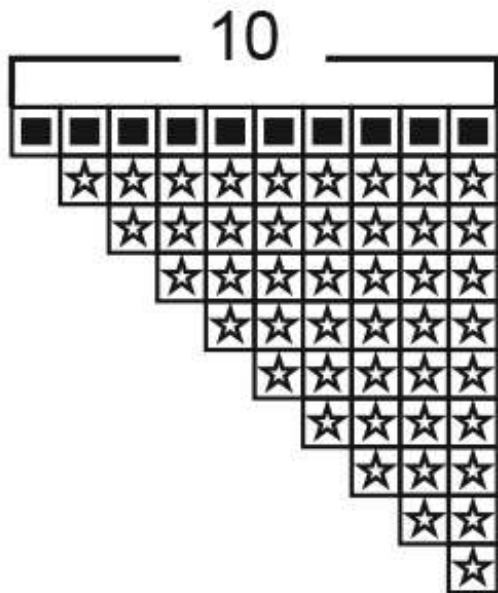

A.1b

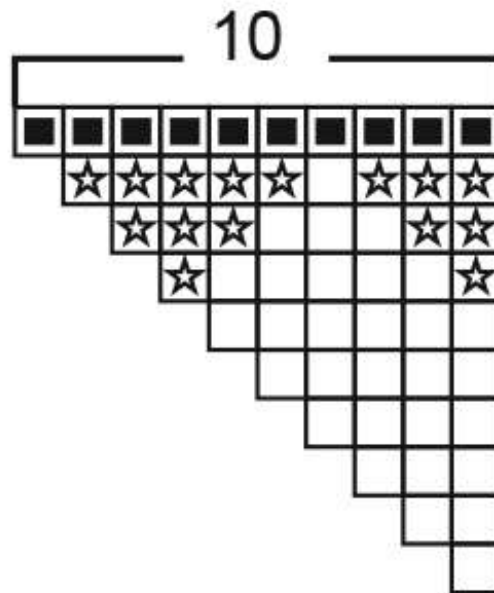

A.1a

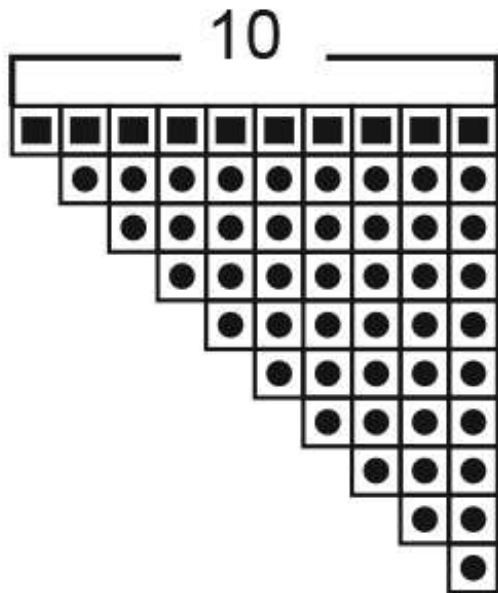

A.2b

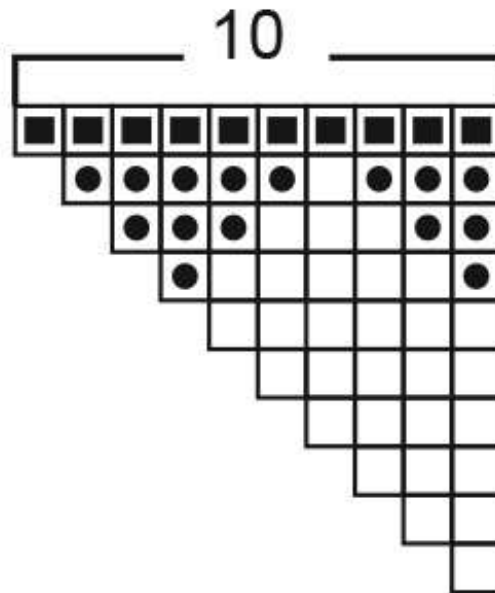

A.2a

Haben Sie diese Anleitung nachgearbeitet?

Dann taggen Sie Ihre Fotos mit #dropspattern #flowerbladespotholder oder schicken Sie sie an die

#dropsfan Galerie.

Brauchen Sie Hilfe bei dieser Anleitung?

Sie finden 10 Videotutorials, einen Kommentar/Fragen-Bereich und vieles mehr, wenn sie die Anleitung bei [garnstudio.com](https://www.garnstudio.com) aufrufen.

Haben Sie ein DROPS Garn verwendet, um diese Anleitung nachzuarbeiten? Dann haben Sie Anspruch auf Hilfe von dem Laden, bei dem Sie das Garn gekauft haben.

© 1982-2024 DROPS Design A/S. Wir besitzen alle Rechte. Dieses Dokument, einschließlich aller Untersektionen, hat Urheberrechte. Mehr dazu, was Sie mit unseren Anleitungen machen können, finden Sie ganz unten auf der Seite zu jeder Anleitung.

DROPS Design®

Flower Favors



DROPS DESIGN®
www.garnstudio.com



DROPS DESIGN®
www.garnstudio.com

Gehäkelte Blüte in DROPS Muskat. Thema: Weihnachten.

DROPS Extra 0-1619

DROPS Design: Modell r-834

Garngruppe B

GRÖSSE:

Die Arbeit hat einen Durchmesser von ca. 9 cm.

GARN:

DROPS MUSKAT von Garnstudio (gehört zur Garngruppe B)

50 g Farbe 08, natur / 90, moosgrün

50 g Farbe 61, hellbeige / 89, hell seegrün

1 Blüte wiegt ca. 8 g

HÄKELNADEL:

DROPS HÄKELNADEL Nr. 3.

ZUBEHÖR:

Ggf. Seidenband.

MASCHENPROBE:

22 feste Maschen in der Breite und 22 Reihen in der Höhe = 10 x 10 cm.

BITTE BEACHTEN: Die Angabe der Nadelstärke dient nur zur Orientierung. Wenn Sie auf 10 cm mehr Maschen als oben genannt haben, zu einer dickeren Häkelnadel wechseln. Wenn Sie auf 10 cm weniger Maschen als oben genannt haben, zu einer dünneren Häkelnadel wechseln.

HINWEISE ZUR ANLEITUNG:

LUFTMASCHEN:

Darauf achten, dass die Luftmaschen nicht nur mit der Spitze der Häkelnadel gehäkelt werden, sondern weiter oben auf der Häkelnadel, ansonsten werden die Luftmaschen zu stramm, 1 Luftmasche muss so breit sein wie 1 feste Masche/1 Stäbchen.

MUSTER:

Siehe Diagramm A.1 bis A.7. Alle Diagramme werden stets von rechts nach links gelesen, egal, ob die Hin-Runde oder die Rück-Runde gehäkelt wird.

DIE ARBEIT BEGINNT HIER:

BLÜTE – KURZBESCHREIBUNG DER ARBEIT:

Die Arbeit wird in Runden ab der Mitte nach außen gehäkelt, es wird abwechselnd 1 Hin-Runde und 1 Rück-Runde gehäkelt, d.h. nach jeder Runde wird gewendet und in die entgegengesetzte Richtung weitergehäkelt. Zuerst werden 3 Blütenblätter gehäkelt, dann 5, dann 6 und zuletzt in der letzten Runde 8 Blütenblätter.

BLÜTE:

4 LUFTMASCHEN (siehe oben) mit Häkelnadel Nr. 3 mit der Farbe natur oder moosgrün DROPS Muskat anschlagen und mit 1 Kettmasche in die erste Luftmasche zum Ring schließen.

Gemäß Diagramm A.1 bis A.7 häkeln oder wie nachfolgend beschrieben häkeln:

A.1:

1. RUNDE: 1 Luftmasche, * 1 feste Masche um den Luftmaschenring, 3 Luftmaschen *, von *-* insgesamt 3 x arbeiten, enden mit 1 Kettmasche in die erste feste Masche des Rundenbeginns = 3 Luftmaschenbögen.

2. RUNDE: Wie folgt um jeden Luftmaschenbogen häkeln: 1 Kettmasche, 5 Stäbchen, 1 Kettmasche = 3 Blütenblätter

Wenden – die nächste Runde wird als Rück-Runde gehäkelt.

A.2:

3. RUNDE: 1 Luftmasche, 1 feste Masche unten in die erste feste Masche der 1. Runde, 3 Luftmaschen, 1 feste Masche um den Luftmaschenbogen zwischen dem 3. und 4. Stäbchen des ersten Blütenblattes der 2. Runde, 3 Luftmaschen, 1 feste Masche um den Luftmaschenbogen zwischen dem 1. und 2. Stäbchen des zweiten Blütenblattes der 2. Runde, 3 Luftmaschen, 1 feste Masche um den Luftmaschenbogen zwischen dem 4. und 5. Stäbchen des zweiten Blütenblattes der 2. Runde, 3 Luftmaschen, 1 feste Masche um den Luftmaschenbogen zwischen dem 1. und 2. Stäbchen des dritten Blattes der 2. Runde, 3 Luftmaschen, 1 Kettmasche in die 1. Luftmasche des Rundenbeginns = 5 Luftmaschenbögen.

Wenden – die nächste Runde wird als Hin-Runde gehäkelt.

A.3:

4. RUNDE: Wie folgt um jeden Luftmaschenbogen häkeln: 1 Kettmasche, 6 Stäbchen, 1 Kettmasche = 5 Blütenblätter

Wenden – die nächste Runde wird als Rück-Runde gehäkelt.

A.4:

5. RUNDE: 1 Luftmasche, 1 feste Masche in die erste feste Masche der 3. Runde, 3 Luftmaschen, 1 feste Masche um den Luftmaschenbogen zwischen dem 5. und 6. Stäbchen des ersten Blütenblattes der 4. Runde, 3 Luftmaschen, 1 feste Masche um den Luftmaschenbogen zwischen dem 4. und 5. Stäbchen des 2. Blütenblattes der 4. Runde, 3 Luftmaschen, 1 feste Masche um den Luftmaschenbogen zwischen dem 3. und 4. Stäbchen des 3. Blütenblattes der 4. Runde, 3

Luftmaschen, 1 feste Masche um den Luftmaschenbogen zwischen dem 2. und 3. Stäbchen des vierten Blütenblattes der 4. Runde, 3 Luftmaschen, 1 feste Masche um den Luftmaschenbogen zwischen dem 1. und 2. Stäbchen des fünften Blütenblattes der 4. Runde, 3 Luftmaschen, 1 Kettmasche in die erste Luftmasche des Rundenbeginns = 6 Luftmaschenbögen.

Wenden – die nächste Runde wird als Hin-Runde gehäkelt.

A.5:

6. RUNDE: Wie folgt um jeden Luftmaschenbogen häkeln: 1 Kettmasche, 6 Stäbchen, 1 Kettmasche = 6 Blütenblätter.

Wenden – die nächste Runde wird als Rück-Runde gehäkelt.

A.6:

Zur Farbe hellbeige oder hell seegrün wechseln.

7. RUNDE: 1 Luftmasche, 1 feste Masche um die erste feste Masche der 5. Runde, 4 Luftmaschen, 1 feste Masche um den Luftmaschenbogen zwischen dem 4. und 5. Stäbchen des ersten Blütenblattes der 6. Runde, 4 Luftmaschen, 1 feste Masche um den Luftmaschenbogen zwischen dem 3. und 4. Stäbchen des zweiten Blütenblattes der 6. Runde, 4 Luftmaschen, 1 feste Masche um den Luftmaschenbogen zwischen dem 1. und 2. Stäbchen des dritten Blütenblattes der 6. Runde, 4 Luftmaschen, 1 feste Masche um den Luftmaschenbogen zwischen dem 5. und 6. Stäbchen des dritten Blütenblattes der 6. Runde, 4 Luftmaschen, 1 feste Masche um den Luftmaschenbogen zwischen dem 4. und 5. Stäbchen des vierten Blütenblattes der 6. Runde, 4 Luftmaschen, 1 feste Masche um den Luftmaschenbogen zwischen dem 2. und 3. Stäbchen des fünften Blütenblattes der 6. Runde, 4 Luftmaschen, 1 feste Masche um den Luftmaschenbogen zwischen dem 1. und 2. Stäbchen des siebten Blütenblattes der 6. Runde, 4 Luftmaschen, 1 Kettmasche in die erste Luftmasche des Rundenbeginns = 8 Luftmaschenbögen.

Wenden – die nächste Runde wird als Hin-Runde gehäkelt.



















A.7:

8. RUNDE: Wie folgt um jeden Luftmaschenbogen häkeln: 1 Kettmasche, 3 Stäbchen, 1 Picot (= 2 Luftmaschen, 1 Kettmasche die erste der 2 Luftmaschen), 3 Stäbchen, 1 Kettmasche = 8 Blütenblätter

Den Faden abschneiden und vernähen.

Falls gewünscht, kann ein Seidenband durchgezogen werden, wenn die Blüte z.B. als Geschenkschmuck oder Baumschmuck verwendet wird.

Erklärungen zum Diagramm

-  = Hier beginnen - 4 Luftmaschen anschlagen und mit 1 Kettmasche in die erste Luftmasche zum Ring schließen. Ab dem Symbol über dem Punkt im Kreis weiter nach links häkeln
-  = 1 Luftmasche
-  = 1 feste Masche um den Luftmaschenring
-  = 3 Luftmaschen (= 1 Luftmaschenbogen)
-  = 3 Luftmaschen, die Runde mit 1 Kettmasche in die erste feste Masche des Rundenbeginns beenden
-  = 1 Kettmasche um den Luftmaschenbogen
-  = 1 Stäbchen um den Luftmaschenbogen
-  = Die Linie, auf die der Pfeil zeigt, kennzeichnet die Stelle des Rundenbeginns und Rundenendes.
-  = Wenden, die nächste Runde als Rück-Runde häkeln, der Stern zeigt den Beginn im nächsten Diagramm, das graue Feld zeigt das Ende der Arbeit in der Rück-Runde.
-  = 1 feste Masche in die erste feste Masche der 1. Runde
-  = 1 feste Masche zwischen 2 Stäbchen um denselben Luftmaschenbogen, in den die Stäbchen gehäkelt wurden – die Stäbchen etwas auseinander schieben, um dazwischen zu kommen.
-  = 1 Kettmasche in die Luftmasche des Rundenbeginns
-  = Wenden, die nächste Runde als Hin-Runde häkeln, das Kreuz zeigt den Beginn im nächsten Diagramm, das graue Feld zeigt das Ende der Arbeit in der Hin-Runde.
-  = 1 feste Masche in die erste feste Masche der 3. Runde
-  = Farbwechsel
-  = 1 feste Masche in die erste feste Masche der 5. Runde
-  = 4 Luftmaschen (= 1 Luftmaschenbogen)
-  = Picot - wie folgt häkeln: 2 Luftmaschen, 1 Kettmasche in die erste Luftmasche

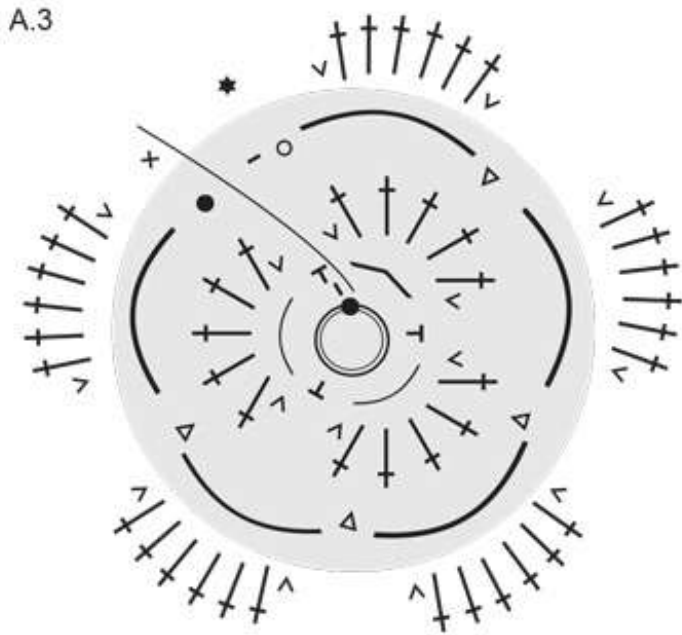
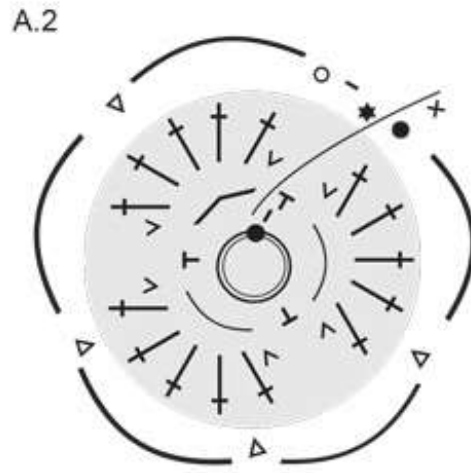
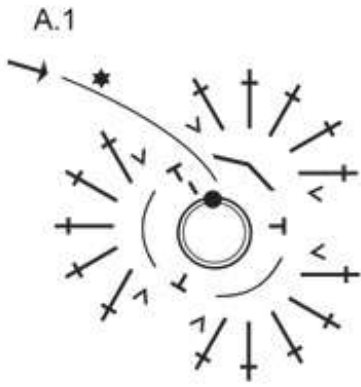

A.4

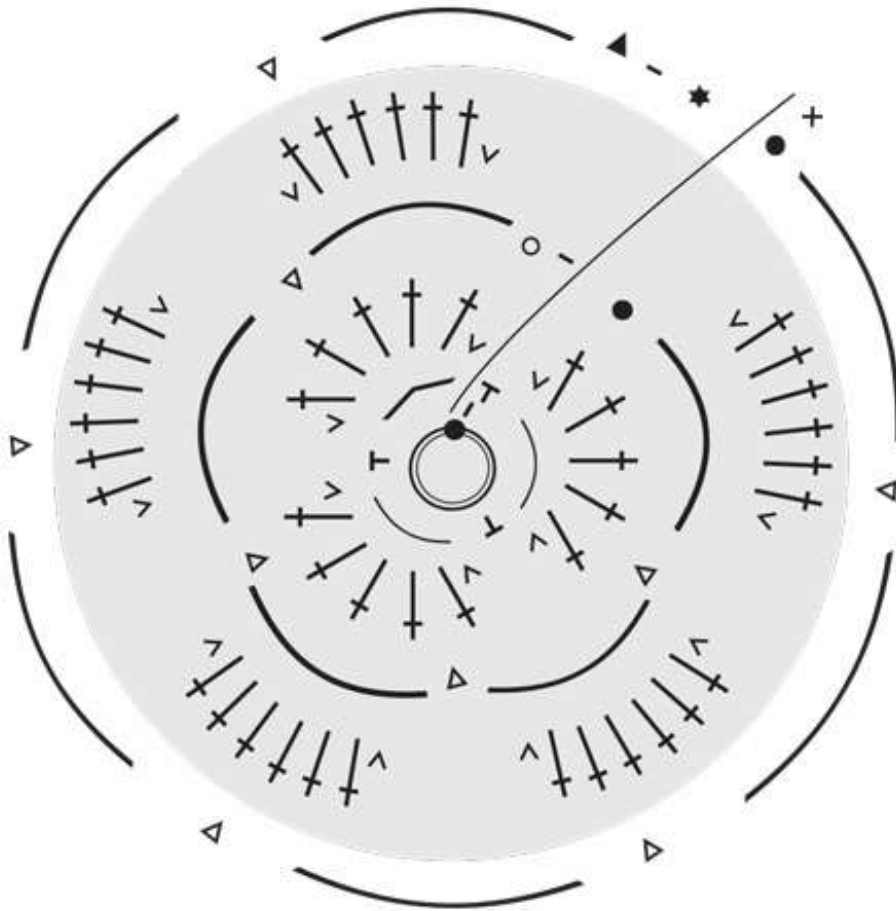

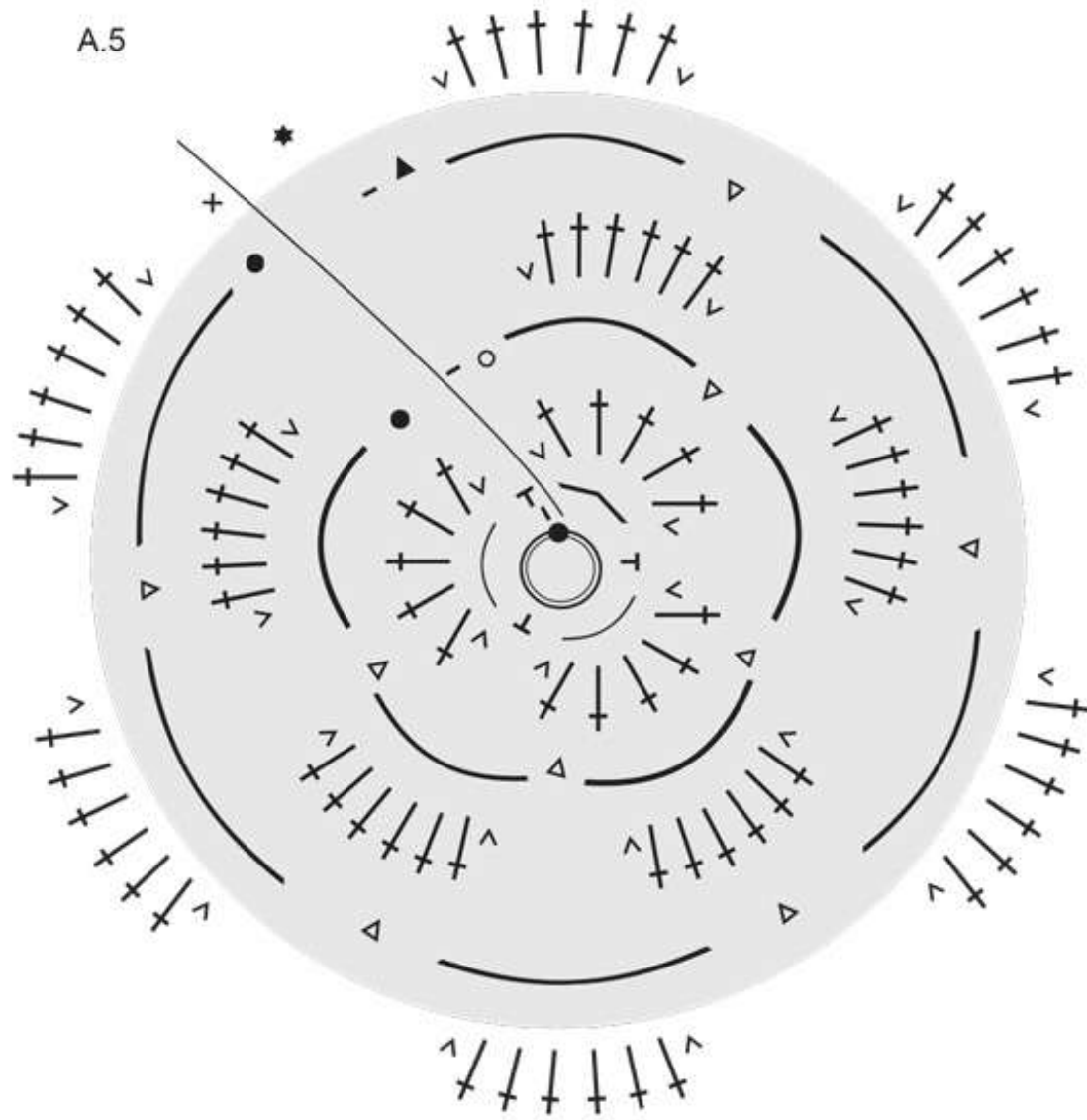

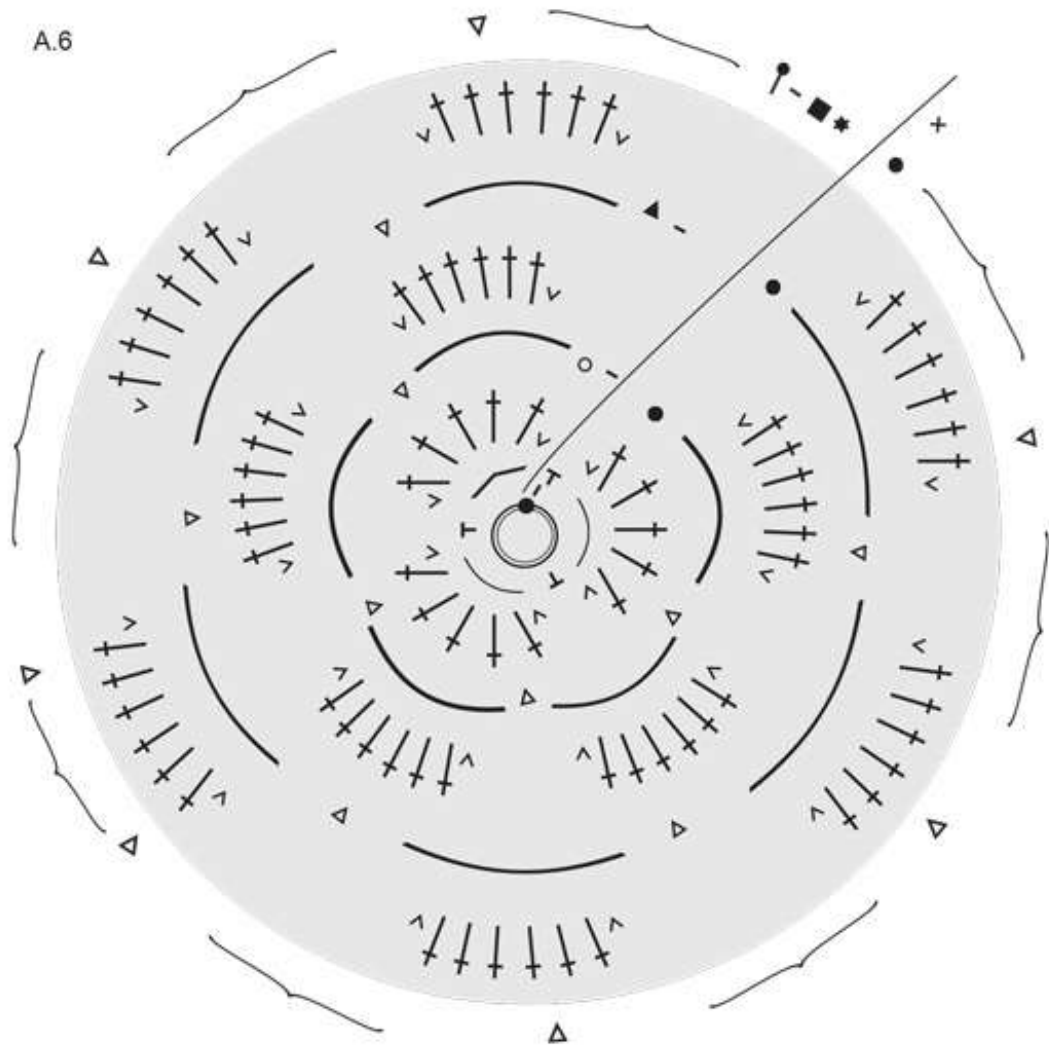

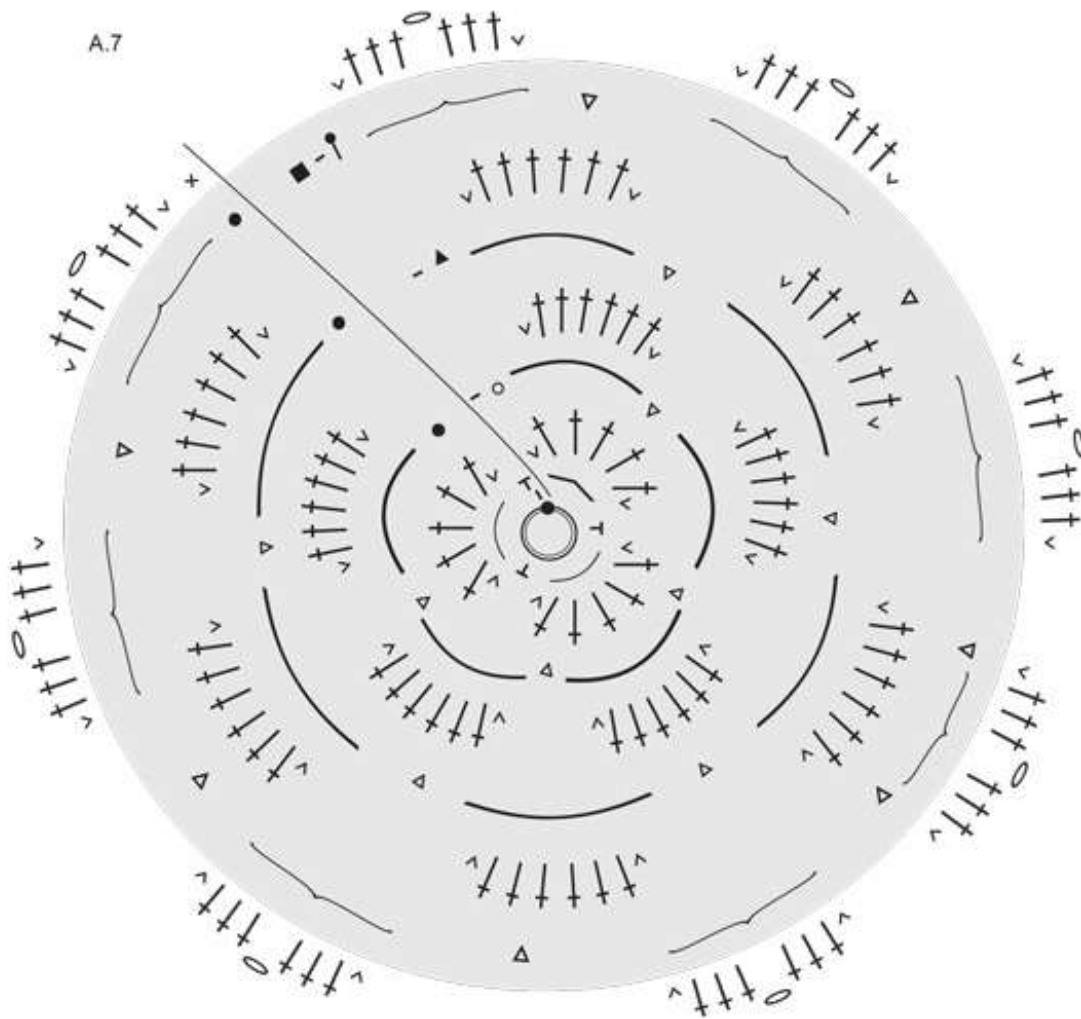

Haben Sie diese Anleitung nachgearbeitet?

Dann taggen Sie Ihre Fotos mit #dropspattern oder schicken Sie sie an die #dropsfan Galerie.

Brauchen Sie Hilfe bei dieser Anleitung?

Sie finden 9 Videotutorials, einen Kommentar/Fragen-Bereich und vieles mehr, wenn sie die Anleitung bei [garnstudio.com](https://www.garnstudio.com) aufrufen.

Haben Sie ein DROPS Garn verwendet, um diese Anleitung nachzuarbeiten? Dann haben Sie Anspruch auf Hilfe von dem Laden, bei dem Sie das Garn gekauft haben.

© 1982-2024 DROPS Design A/S. Wir besitzen alle Rechte. Dieses Dokument, einschließlich aller Untersektionen, hat Urheberrechte. Mehr dazu, was Sie mit unseren Anleitungen machen können, finden Sie ganz unten auf der Seite zu jeder Anleitung.

Frosch Fritz

SCHWIERIGKEITSGRAD: MITTEL
GRÖSSE: CA. 30 CM HOCH

MATERIAL:

- Samt (100 % Polyester) von myboshi mit einer Lauflänge von 100 m / 100 g: 100 g in Frosch
- No.2 (85 % Baumwolle, 15 % Kapok) von myboshi mit einer Lauflänge von 100 m / 50 g: 50 g in Weiß und je ein Rest Löwenzahn, Limettengrün und Schwarz
- 1 Paar schwarze Sicherheitsaugen mit einem Durchmesser von 10 mm
- ca. 200 g Füllwatte
- Stecknadeln oder Maschenmarkierer
- 1 Häkelnadel 5 mm und 3,5 mm

GRUNDMUSTER FESTE MASCHEN:

- In Rd und R fM oder wie angegeben häkeln. Die Maschen möglichst fest häkeln, damit die Füllwatte nicht herauschaut. Wenn nötig, die Nadelstärke entsprechend anpassen.
- R: Jede R mit einer Wende-Lm beginnen. Die Wende-Lm ersetzt nicht die 1. M und wird zusätzlich zur M-Zahl gehäkelt.
- Spiral-Rd: Die Rd werden endlos gehäkelt und weder mit einer Steige-Lm begonnen noch geschlossen.

BEINE (2 X)

Mit Frosch und Nadel 5 mm 6 Lm anschlagen.
In der 2. M von der Nadel aus wie folgt beginnen:

1. Rd: 4 fM, 3 fM in eine M

Nun weiter auf der gegenüberliegenden Seite der Lm-Kette entlang zurück:

3 fM, 2 fM in 1 M = 12 M

2. Rd: 12 fM

3. Rd: 3x ***2 fM, 2 fM zusammenhäkeln*** = 9 M

4. Rd: 9 fM

5. Rd: 3x ***1 fM, 2 fM zusammenhäkeln*** = 6 M

6.-20. Rd: 6 fM

Die Beine mit Füllwatte stopfen. Die Öffnung flach zusammendrücken und mit 3 fM zusammenhäkeln. So entsteht eine glatte Kante. Den Faden abschneiden und den Restfaden für späteres Annähen hängen lassen.

ARME (2 X)

Mit Frosch und Nadel 5 mm 6 Lm anschlagen.
In der 2. M von der Nadel aus wie folgt beginnen:

1. Rd: 4 fM, 3 fM in 1 M

Nun weiter auf der gegenüberliegenden Seite der Lm-Kette entlang zurück:

3 fM, 2 fM in 1 M = 12 M

2. Rd: 12 fM

3. Rd: 3x ***2 fM, 2 fM zusammen häkeln*** = 9 M





4. Rd: 9 fM

5. Rd: 3x ***1 fM, 2 fM zusammenhäkeln*** = 6 M

6.-17. Rd: 6 fM

Die Arme mit Füllwatte stopfen. Die Öffnung flach zusammendrücken und mit 3 fM zusammenhäkeln. So entsteht eine glatte Kante. Den Faden abschneiden und den Restfaden für späteres Annähen hängen lassen.

MUNDWINKEL (2 X)

Mit Löwenzahn und Häkelnadel 3,5 mm in einen flexiblen Fadenring 8 fM häkeln.

Mit einer Kett-M beenden und den Fadenring vorsichtig zuziehen. Den Faden mit 20 cm Länge abschneiden.

AUGEN (2 X)

Mit Weiß und Häkelnadel 3,5 mm in einen flexiblen Fadenring 6 fM häkeln.

1. Rd: Jede M verdoppeln, indem in jede M 2 M gehäkelt werden = 12 M

2. Rd: Jede 4. M verdoppeln = 15 M

3.+ 4. Rd: 15 fM

5. Rd: 3x ***3 fM, 2 fM zusammen häkeln*** = 12 M

Den Faden abschneiden und den Restfaden für späteres Annähen hängen lassen.

Die Sicherheitsaugen zwischen der 4. und 5. Runde befestigen und die Augen mit Füllwatte ausstopfen.

AUGENLID (2 X)

Die Augenlider werden in Reihe gearbeitet. Mit Frosch und Nadel 5 mm 7 Lm + 1 Wende-Lm anschlagen. In der 2. M von der Nadel aus beginnen und nach jeder R wenden:

1. R: 7 fM, 1 Wende-Lm = 7 M

2. R: 1 M überspringen, 6 fM, 1 Wende-Lm = 6 M

3. R: 1 M überspringen, 5 fM, 1 Wende-Lm = 5 M

4. R: 1 M überspringen, 4 fM, 1 Wende-Lm = 4 M

5. R: 1 M überspringen, 3 fM = 3 M

Faden abschneiden und für das spätere Annähen hängen lassen.

KÖRPER

Der Körper wird in Runden gearbeitet. Mit Frosch und Nadel 5 mm 2 Lm häkeln.

Den Faden lang abschneiden und für das spätere Annähen hängen lassen.

1. Rd: 6 fM in die erste Lm häkeln = 6 M

2. Rd: Jede M verdoppeln, indem in jede M 2 M gehäkelt werden = 12 M

3. Rd: Jede 2. M verdoppeln = 18 M

4. Rd: Jede 3. M verdoppeln = 24 M

In der folgenden Runde werden die Beine direkt an den Körper angehäkelt. (5)

5 Rd: 4 fM, 3 fM durch Bein und Körper, 9 fM, 3 fM durch Bein und Körper, 5 fM = 24 M

Die 2 Fäden der Beine direkt im Inneren des Körpers vernähen und verknoten. (6)

6.+ 7. Rd: 24 fM

8. Rd: 3x ***6 fM, 2 fM zusammenhäkeln*** = 21 M

9.+ 10. Rd: 21 M

11. Rd: 3x ***5 fM, 2 fM zusammenhäkeln*** = 18 M

12. Rd: 18 fM

13. Rd: 3x ***4 fM, 2 fM zusammenhäkeln*** = 15 M

In der folgenden Runde werden die Arme direkt an den Körper angehäkelt.

14. Rd: 4 fM, 3 fM durch Arm und Körper, 5 fM, 3 fM durch Arm und Körper = 24 M

Die 2 Fäden der Arme direkt im Inneren des Körpers vernähen und verknoten.

15. Rd: 3x ***3 fM, 2 fM zusammen häkeln*** = 12 M

Den Faden abschneiden und den Körper mit Füllwatte ausstopfen.

KOPF

Der Kopf wird in Runden gearbeitet. Mit Frosch und Nadel 5 mm 2 Lm häkeln.

1. Rd: 6 fM in die 1. Lm häkeln = 6 M

2. Rd: Jede M verdoppeln, indem in jede M 2 M gehäkelt werden = 12 M

3. Rd: Jede 2. M verdoppeln = 18 M

4. Rd: Jede 3. M verdoppeln = 24 M

5. Rd: Jede 4. M verdoppeln = 30 M

6.-8. Rd: 30 fM

9. Rd: 6x ***3 fM, 2 fM zusammenhäkeln*** = 24 M

10. Rd: 6x ***2 fM, 2 fM zusammenhäkeln*** = 18 M

Nun das Gesicht einarbeiten. Mithilfe der Stecknadeln die gewünschte Position der Augen und Augenlider vorab bestimmen. Zuerst

die Augen am Kopf annähen und die Fäden im Inneren des Kopfes fest miteinander verknoten. Nun die Augenlider über das Auge legen und mit Limettengrün annähen. Die Restfäden der Augenlider sowie die Fäden zum Annähen im Inneren des Kopfes fest miteinander verknoten.

Zum Schluss noch die Mundwinkel annähen und den Mund mit Schwarz aufsticken.

11. Rd: 18 fM

12. Rd: 6x ***1 fM, 2 fM zusammenhäkeln*** = 12 M

Den Faden abschneiden und den Kopf mit Füllwatte ausstopfen.

ZU GUTER LETZT

Die Restfäden des Körpers sowie des Kopfes vernähen und abschneiden. Den Kopf mit Stecknadeln am Körper fixieren und an den Körper nähen. Nun den Faden verknoten und ins Innere des Kuscheltieres ziehen.



DROPS Design®

Hide & Sweet



DROPS Ostern: Gehäkelte DROPS Ostereier in 2 Fäden "Paris" mit Farbmuster.

DROPS Extra 0-1249

DROPS Design: Modell Nr. w-615

Garngruppe C + C oder E

Maße:

Kleines Ei: Höhe: ca. 19 cm. Umfang: ca. 31 cm.

Großes Ei: Höhe: ca. 22 cm. Umfang: ca. 37 cm.

Material:

Für 1 kleines oder 1 großes Osterei:

DROPS PARIS von Garnstudio

50 g Farbe Nr. 01, apricot

50 g Farbe Nr. 14, gelb

50 g Farbe Nr. 19, hellgelb

50 g Farbe Nr. 07, erika

Oder:

50 g Farbe Nr. 30, graublau

50 g Farbe Nr. 02, helltürkis

50 g Farbe Nr. 39, pistazie

50 g Farbe Nr. 06, pink

BITTE BEACHTEN: Wenn die Eierbecher einfarbig gehäkelt werden sollen, reichen 150 g für beide Größen in Paris.

DROPS HÄKELNADEL Nr. 5,5 – oder die benötigte Nadelstärke, um folgende Maschenprobe zu erhalten: 13 fM = 10 cm in der Breite mit 2 Fäden.

MUSTER:

Siehe Diagramme A.1 und A.2. Die Diagramme zeigen die Farbfolge des Eies. 1 Kästchen im Diagramm = 1 fM mit 2 Fäden.

TIPP ZUM WECHSEL DES DOPPELTEN FADENS:

Das Fadenende aus dem Inneren des Knäules und das äußere Fadenende gleichzeitig benutzen. Beim Wechsel des Knäuels ist es ratsam, nicht beide Fäden gleichzeitig zu wechseln, damit später die Stelle, an der die Fäden vernäht werden, möglichst unsichtbar wird.

HÄKELINFO:

Die Rd beginnt mit 1 Lm (diese ersetzt nicht die erste fM) und endet mit 1 Kett-M in die erste fM.

FARBMUSTER (in Rd):

Beim Farbwechsel wie folgt vorgehen: Die letzte fM mit der alten Farbe häkeln, jedoch den Faden beim letzten Mal noch nicht holen, zur neuen Farbe wechseln und nun den neuen Faden durchholen, dann die nächste fM häkeln. Wenn mit 2 Farben gehäkelt wird, den Faden der gerade nicht benötigten Farbe oben auf die M-Glieder der vorherigen R legen und mit einhäkeln, sodass er in den neuen M verschwindet und über die Rd mitgeführt wird.

KREBSMASCHEN:

Wie fM häkeln, jedoch rückwärts, d.h. es wird von links nach rechts statt von rechts nach links

gehäkelt. Rd mit Krebsmaschen beginnen mit 1 Lm (diese ersetzt nicht die erste fM) und enden mit 1 Kett-M in die erste Lm.

KLEINES OSTEREI:

DECKEL (OBERE TEIL DES OSTEREIES):

Der Deckel wird in Runden von oben nach unten gehäkelt.

3 Lm mit Häkelnadel Nr. 5,5 mit 2 Fäden apricot oder graublau anschlagen und mit 1 Kett-M in die erste Lm zum Ring schließen - TIPP ZUM WECHSEL DES DOPPELTEN FADENS lesen!

1. RD: HÄKELINFO lesen! 4 fM um den Lm-Ring.

2. RD: 2 fM in jede fM = 8 fM.

3. RD: * je 1 fM in die erste/nächste fM, 2 fM in die nächste fM *, von *-* bis Rd-Ende wdh = 12 fM.

4. RD: * je 1 fM in die ersten/nächsten 2 fM, 2 fM in die nächste fM *, von *-* bis Rd-Ende wdh = 16 fM. MASCHENPROBE BEACHTEN!

5. RD: * je 1 fM in die ersten/nächsten 3 fM, 2 fM in die nächste fM *, von *-* bis Rd-Ende wdh = 20 fM.

6. RD: * je 1 fM in die ersten/nächsten 4 fM, 2 fM in die nächste fM *, von *-* bis Rd-Ende wdh = 24 fM.

7. RD: * je 1 fM in die ersten/nächsten 5 fM, 2 fM in die nächste fM *, von *-* bis Rd-Ende wdh = 28 fM.

8. RD: * je 1 fM in die ersten/nächsten 6 fM, 2 fM in die nächste fM *, von *-* bis Rd-Ende wdh = 32 fM.

9. RD: * je 1 fM in die ersten/nächsten 7 fM, 2 fM in die nächste fM *, von *-* bis Rd-Ende wdh = 36 fM.

10. RD: * je 1 fM in die ersten/nächsten 8 fM, 2 fM in die nächste fM *, von *-* bis Rd-Ende wdh = 40 fM.

Dann in Rd nach Diagramm A.1 häkeln (5 Rapporte von A.1 in der Breite häkeln) - FARBMUSTER lesen. Wenn A.1 in der Höhe zu Ende gehäkelt wurde, die Fäden abschneiden und vernähen.

BODEN:

Der Boden wird in Rd von unten nach oben gehäkelt.

3 Lm mit Häkelnadel Nr. 5,5 mit 2 Fäden gelb oder pistazie anschlagen und mit 1 Kett-M in die erste Lm zum Ring schließen.

1. RD: HÄKELINFO beachten! 6 fM um den Lm-Ring häkeln.

2. RD: 2 fM in jede fM = 12 fM.

3. RD: * 2 fM in die erste/nächste fM, 1 fM in die nächste fM *, von *-* bis Rd-Ende wdh = 18 fM.

4. RD: * 2 fM in die erste/nächste fM, je 1 fM in die nächsten 2 fM *, von *-* bis Rd-Ende wdh = 24 fM.

5. RD: * 2 fM in die erste/nächste fM, je 1 fM in die nächsten 3 fM *, von *-* bis Rd-Ende wdh =

30 fM.

6. RD: * 2 fM in die erste/nächste fM, je 1 fM in die nächsten 4 fM *, von *-* bis Rd-Ende wdh = 36 fM.

7. RD: * 2 fM in die erste/nächste fM, je 1 fM in die nächsten 8 fM *, von *-* bis Rd-Ende wdh = 40 fM.

Dann in Rd nach Diagramm A.2 häkeln (es werden 5 Rapporte von A.2 in der Breite gehäkelt). Wenn A.2 in der Höhe zu Ende gehäkelt wurde, die Fäden abschneiden und vernähen.

GROSSES OSTEREI:

DECKEL (OBERE TEIL DES OSTEREIES):

Bis zur 10. Rd einschließlich wie den Deckel des kleinen Ostereies häkeln = 40 fM.

11. RD: * je 1 fM in die ersten/nächsten 9 fM, 2 fM in die nächste fM *, von *-* bis Rd-Ende wdh = 44 fM.

12. RD: * je 1 fM in die ersten/nächsten 10 fM, 2 fM in die nächste fM *, von *-* bis Rd-Ende wdh = 48 fM.

Dann in Rd nach Diagramm A.1 häkeln (es werden 6 Rapporte von A.1 in der Breite gehäkelt) - FARBMUSTER lesen. Wenn A.1 in der Höhe zu Ende gearb wurde, die Fäden abschneiden und vernähen.

BODEN:

Bis zur 6. Rd einschließlich wie den Boden des kleinen Ostereies häkeln = 36 fM.

7. RD: * 2 fM in die erste/nächste fM, je 1 fM in die nächsten 5 fM *, von *-* bis Rd-Ende wdh = 42 fM.

8. RD: * 2 fM in die erste/nächste fM, je 1 fM in die nächsten 6 fM *, von *-* bis Rd-Ende wdh = 48 fM.

9. und 10. RD: 1 fM in jede fM.

Dann in Rd nach Diagramm A.2 häkeln (es werden 6 Rapporte von A.2 in der Breite gehäkelt). Wenn A.2 in der Höhe zu Ende gehäkelt wurde, die Fäden abschneiden und vernähen.

KORDEL:

2 Fäden erika oder pink à 100 cm zuschneiden. Die Fäden miteinander verzwirbeln, bis sie Widerstand bilden, doppelt legen und die Kordel verdreht sich um sich selbst. In jedes Ende einen Knoten machen. Die Kordel doppelt legen und in das offene Ende einen Knoten machen. Die Kordel mit der Häkelnadel durch den Deckel des Ostereies ziehen, sodass sich der Knoten auf der Innenseite befindet und die Schlaufe außen ist.

Erklärungen zum Diagramm

- = apricot oder graublau
- = erika oder pink
- ☒ = gelb oder pistazie
- ☐ = hellgelb oder helltürkis
- ☒ = KREBSMASCHE - siehe Erklärung in der Anleitung - mit hellgelb oder helltürkis

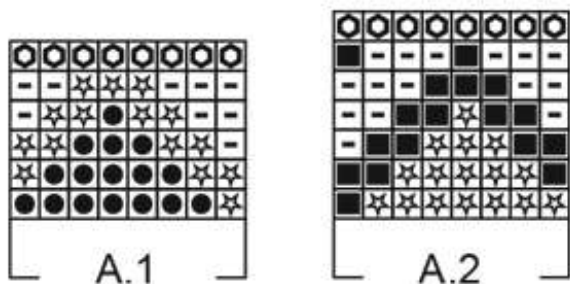

Haben Sie diese Anleitung nachgearbeitet?

Dann taggen Sie Ihre Fotos mit #dropspattern oder schicken Sie sie an die #dropsfan Galerie.

Brauchen Sie Hilfe bei dieser Anleitung?

Sie finden 11 Videotutorials, einen Kommentar/Fragen-Bereich und vieles mehr, wenn sie die Anleitung bei [garnstudio.com](https://www.garnstudio.com) aufrufen.

Haben Sie ein DROPS Garn verwendet, um diese Anleitung nachzuarbeiten? Dann haben Sie Anspruch auf Hilfe von dem Laden, bei dem Sie das Garn gekauft haben.

© 1982-2024 DROPS Design A/S. Wir besitzen alle Rechte. Dieses Dokument, einschließlich aller Untersektionen, hat Urheberrechte. Mehr dazu, was Sie mit unseren Anleitungen machen können, finden Sie ganz unten auf der Seite zu jeder Anleitung.

DROPS Design®

Homework Time!



DROPS Weihnachten: Gestrickte DROPS Stifthalter Hülle in „Nepal“ mit Perlmuster.

DROPS Extra 0-1072

DROPS Design: Modell Nr. ne-173

Garngruppe C oder A + A

GROSSE STIFTHALTER-HÜLLE :

Maß: Umfang: 24 cm. Höhe: 12 cm.

Material:

DROPS NEPAL von Garnstudio

50 g Farbe 0100, natur

50 g Farbe 6790, königsblau

KLEINE STIFTHALTER-HÜLLE:

Maß: Umfang: 20 cm. Höhe: 12 cm.

Material:

DROPS NEPAL von Garnstudio

50 g Farbe 0100, Natur

50 g Farbe 8783, Vergissmeinnicht

DROPS NADEL NR. 6 – oder die benötigte Nadelstärke, um folgende Maschenprobe zu erhalten: 15

M x 27 R im Perlmuster = 10 x 10 cm.

PERLMUSTER:

1. R: * 1 re, 1 li *, von * - * wdh.

2. R: re über li und li über re. Wiederholen Sie die 2. R fortlaufend.

STRICKTIPP:

Mit Nadel 6 eine gerade Anzahl Maschen in Vergissmeinnicht oder Königsblau anschlagen, die mit leichtem Zug auf das Maß des Stifthalters gedehnt werden kann und dann bis zur gewünschten Höhe als kleine oder große Stifthalter-Hülle stricken.

STIFTHALTER-HÜLLE:

Den Umfang des Stifthalters messen. Sollte der Umfang stark von dem in der Anleitung für die kleine oder große Stifthalter-Hülle angegebenen abweichen, LESEN SIE BITTE DEN STRICKTIPP!

GROSSE STIFTHALTER-HÜLLE:

36 M mit Nadel 6 mit Königsblau anschlagen und im PERLMUSTER str – siehe oben. Nach 4 cm zu Natur wechseln. BEACHTEN SIE DIE MASCHENPROBE! Nach 12 cm LOCKER mit re über li und li über re abketten. Die seitliche Naht schließen und die Hülle über den Bleistifthalter ziehen.

KLEINE STIFTHALTER-HÜLLE:

30 M mit Nadel 6 mit Vergissmeinnicht anschlagen. Im PERLMUSTER str – siehe oben. Nach 4 cm zu natur wechseln. BEACHTEN SIE DIE MASCHENPROBE! LOCKER mit re über li und li über re abketten. Die seitliche Naht schließen und die Hülle über den Bleistifthalter ziehen.

Haben Sie diese Anleitung nachgearbeitet?

Dann taggen Sie Ihre Fotos mit #dropspattern oder schicken Sie sie an die #dropsfan Galerie.

Brauchen Sie Hilfe bei dieser Anleitung?

Sie finden 10 Videotutorials, einen Kommentar/Fragen-Bereich und vieles mehr, wenn sie die Anleitung bei [garnstudio.com](https://www.garnstudio.com) aufrufen.

Haben Sie ein DROPS Garn verwendet, um diese Anleitung nachzuarbeiten? Dann haben Sie Anspruch auf Hilfe von dem Laden, bei dem Sie das Garn gekauft haben.

© 1982-2024 DROPS Design A/S. Wir besitzen alle Rechte. Dieses Dokument, einschließlich aller Untersektionen, hat Urheberrechte. Mehr dazu, was Sie mit unseren Anleitungen machen können, finden Sie ganz unten auf der Seite zu jeder Anleitung.



© Lana Grossa GmbH

Modell 08 – Home 77

HOCKERHUSSE
THE TUBE

HOCKERHUSSE · THE TUBE

Modell 08 – Home 77



Größe ca. 40 x 40 x 38 cm (L x B x H)

Material: Lana Grossa-Qualität „The Tube“ (60 % Baumwolle, 40 % Nylon, LL = ca. 114 m/200 g): ca. **1000 g** Mint (**Fb. 10**); 1 Rundstricknadel Nr. 12, 60 cm lang; 1 Schaumstoffwürfel, 40 x 40 x 40 cm.

Knötchenrand: Die 1. und letzte M jeder R re str. Hinweis: Alle Ränder im Knötchenrand arbeiten.

Flechtmuster: Nach Strickschrift str. Die Zahlen re außen bezeichnen die Hin-R, li außen die Rück-R. In der Breite die R mit den M vor dem 1. Pfeil beginnen, den MS [= 2 M] zwischen den Pfeilen fortl. str., enden mit den M nach dem 2. Pfeil. In der Höhe die 1. – 4. R 1x str., dann die 3. und 4. R stets wdh. Der Deutlichkeit halber sind 2 Höhen-MS gezeichnet. Abb. 1 zeigt das Aussehen des Flechtmusters.

Abkettrand A: In der Hin-R: Rand-M, ★ 2 M mustergemäß verkreuzt re verschränkt abstr., die 2. M der re Nd. über die zuletzt gestr. M ziehen, siehe Pfeil in Abb. 2, dann die 1. M über die übrige gebliebene M ziehen, siehe Abb. 3 [Pfeil] und 4, ab ★ so oft wdh., bis noch 2 M übrig sind, dann die vorletzte M über die Rand-M ziehen. Den Faden abschneiden und das Fadenende durch die letzte M ziehen.

Abkettrand B: In der Rück-R: Rand-M, 1 M li, die Rand-M über die gestr. M ziehen, ★ dann die 2. folg. M vor der nächsten M li str., die M der re Nd. über die gestr. M ziehen, die übergangene M li str., die M der re Nd. wieder über die gestr. M ziehen, nun die 2 M von der li Nd. gleiten lassen, ab ★ so oft wdh., bis noch 2 M übrig sind, dann diese 2 M wie üblich abketten.

Maschenprobe: 11,5 M und 10 R Flechtmuster mit Nd. Nr. 12 = 10 x 10 cm.

Hinweis: Die Husse wird in 5 Teilen gestrickt, die hinterher zusammengenäht werden.

Ausführung – Seitenteil [4x]: 48 M mit der Rundnd. anschlagen. Im Flechtmuster str. Nach 38 cm = 38 R ab Anschlag die M mit Abkettrand A abk. Abb. 5 zeigt den fertigen Rand.

Ausführung – Sitzfläche [1x]: 48 M mit der Rundnd. anschlagen. Im Flechtmuster str. Nach 39 cm = 39 R ab Anschlag die M mit Abkettrand B abk. Abb. 6 zeigt den fertigen Rand.

Ausarbeiten: Teile lt. Schnittschema spannen, anfeuchten und trocknen lassen. Nun die 4 Seitenteile zu einem Schlauch im Matratzenstich zus.-nähen, siehe Abb. 7 und 8, dabei darauf achten, dass alle Anschlagränder oben, alle Abkettränder unten liegen. Dann die Sitzfläche oben an den Anschlagrändern im Matratzenstich einsetzen, siehe Abb. 9. Somit ist die Husse beendet. Die fertige Husse gleichmäßig über den Schaumstoffwürfel ziehen, sodass die Abkettränder mit dem Würfel abschließen, siehe Abb. 10.

Strickschrift

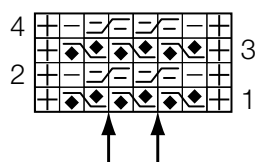

Zeichenerklärung:

⊕ = Rand-M im Knötchenrand

□ = 1 M li



= 2 M nach li verkreuzen: die 2. M hinter der 1. M re verschränkt str., dann die 1. M re verschränkt str., erst danach beide M von der li Nd. gleiten lassen



= 2 M nach re verkreuzen: die 2. M vor der 1. M li str., dann die 1. M li str., erst danach beide M von der li Nd. gleiten lassen

HOCKERHUSSE · THE TUBE

Modell 08 – Home 77



**Aussehen des
Flechtusters**

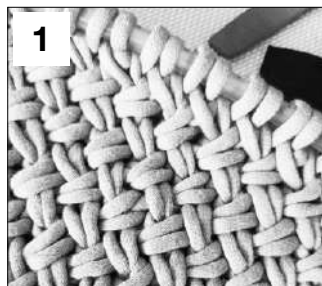

**2 Maschen sind
abgekettet**

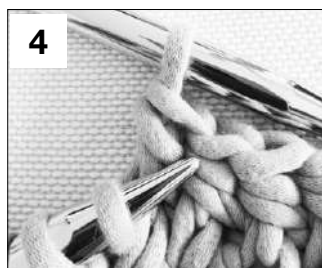

**Zusammennähen
der Seitenteile im
Matratzenstich**

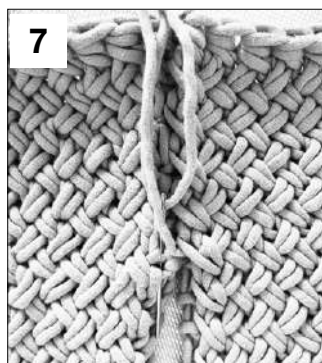

Fertige Husse



**Abketten in der
Hinreihe: 1. Schritt**

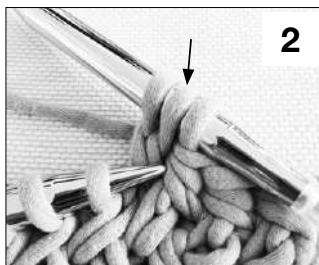

**Abketten in der
Hinreihe fertig**

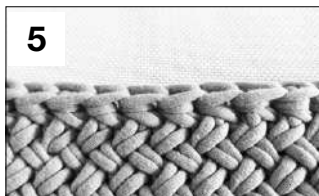

**Abketten in der
Hinreihe: 2. Schritt**

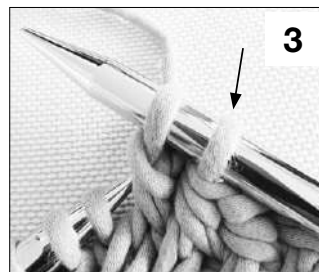

**Abketten in der
Rückreihe fertig**

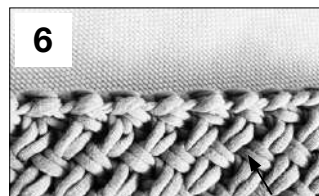

**Zusammennähen
der Seitenteile im
Matratzenstich**

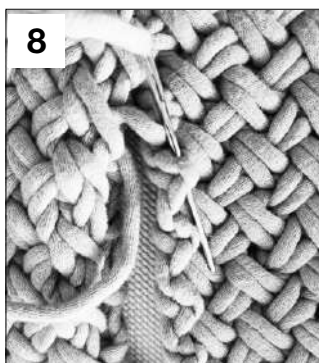

**Einnähen der
Sitzfläche im
Matratzenstich**

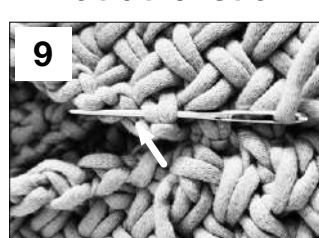

HOCKERHUSSE · THE TUBE

Modell 08 – Home 77



Schema

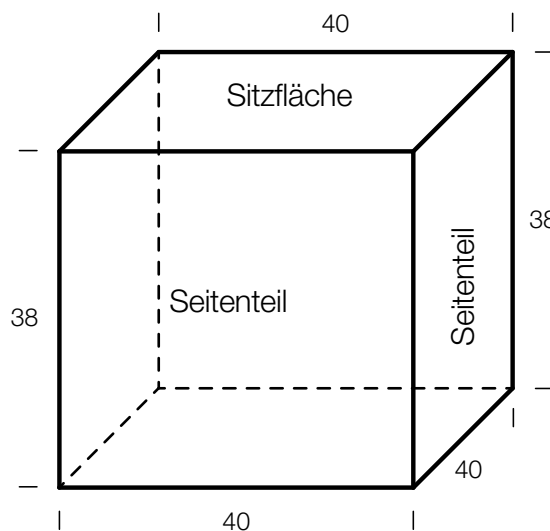
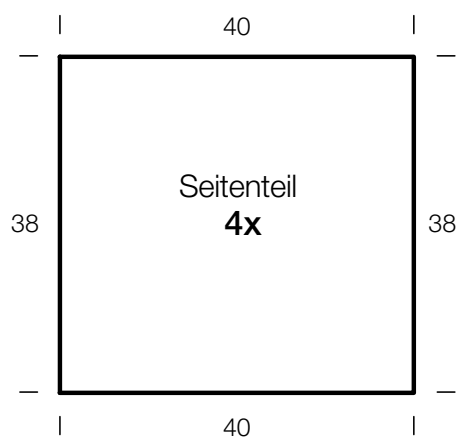
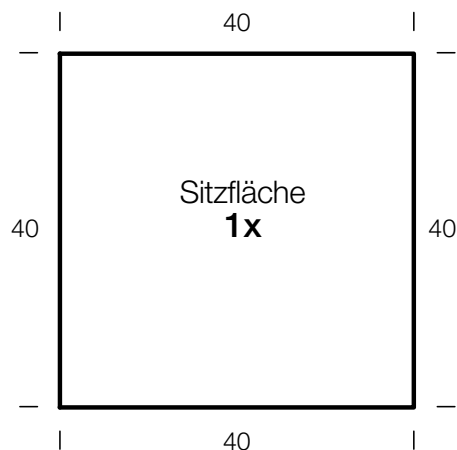

Maschenprobe

Machen Sie eine unbedingt zu allererst eine Maschenprobe! Stricken Sie dafür ein ca. 12 x 12 cm großes Stück in Garn und Muster ihres ausgesuchten Modells. Danach zählen Sie ihre Maschenanzahl in der Breite von 10 cm und die Reihenanzahl in der Höhe von 10 cm. Haben Sie weniger Maschen als in der Anleitung angegeben, versuchen Sie entweder fester zu stricken oder nehmen Sie dünnere Nadeln bis sie auf dieselbe Anzahl wie in der Anleitung kommen. Haben Sie mehr Maschen, dann versuchen Sie lockerer zu stricken oder nehmen entsprechend dickere Nadeln bis es passt.

Bitte beachten Sie: Die Angaben zu Maschenprobe und Nadelstärke auf der Banderole des Knäuels sind für die Anfertigung eines der Modelle in diesem Heft nicht verbindlich, sie werden auf der Basis glatt rechts erstellt. Für eine perfekte Arbeit ist daher die Maschenprobe im gewünschten Muster ein Muss, damit Ihr Wunschmodell nicht nur schön aussieht, sondern auch passt!

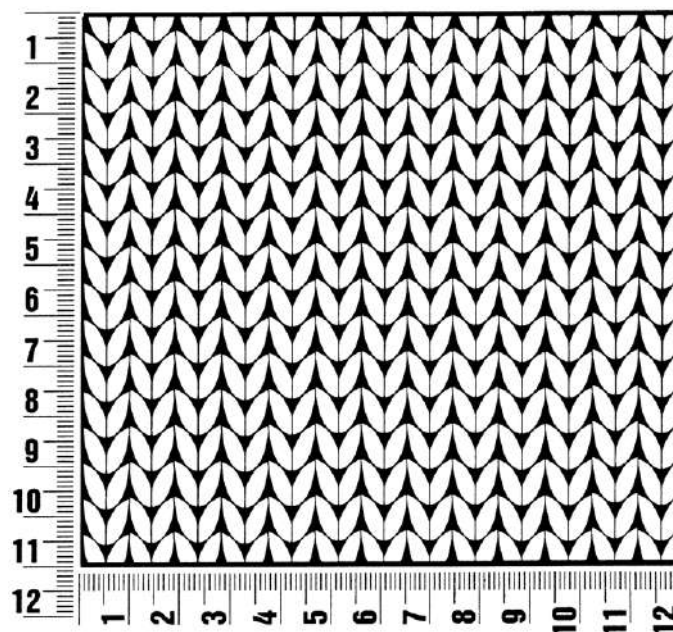

Abkürzungen

M = Masche
R = Reihe
Rd = Runde
U = Umschlag
evtl. = eventuell
LL = Lauflänge
li = links
re = rechts
Art. = Artikel
str. = stricken

zus.-str. = zusammenstricken
arb. = arbeiten
abk. = abketten
abn. = abnehmen
zun. = zunehmen
abh. = abheben
wdh. = wiederholen
beids. = beidseitig
mittl. = mittleren
folg. = folgende

restl. = restliche
Nd. = Nadel
Kettm = Kettmasche
fe M = feste Masche
hStb = halbes Stäbchen
Stb = Stäbchen
Dstb = Doppelstäbchen
zus. = zusammen
Nr. = Nummer
zus.-häkeln = zusammenhäkeln

Luftm = Luftmasche
lt. = laut
MS = Mustersatz
fortl. = fortlaufend
bzw. = beziehungsweise
Fb. = Farbe
S. = Seite

Impressum

Herausgeber: Lana Grossa GmbH, Gaimersheim, www.lana-grossa.de
Fotograf: Wilfried Wulff, www.wilfriedwulff.com



© Lana Grossa GmbH

Modell 13 – Home 77

DECKE
ALTA MODA ALPACA

DECKE · ALTA MODA ALPACA

Modell 13 – Home 77



Größe ca. 134 x 96 cm (L x B)

Material: Lana Grossa-Qualität **Alta Moda Alpaca** (90 % (Baby) Alpaka, 5 % Schurwolle (Merino), 5 % Polyamid, LL = ca. 140 m/50 g): ca. **950 g** helles Jeansblau (**Fb. 81**); 1 Rundstricknadel Nr. 6,5, 100 cm lang.

Patentrand über 2 M: In jeder R am R-Anfang die 1. M re str., 1 M wie zum Linksstr. abh., dabei den Faden vor der M weiterführen, am R-Ende die vorletzte M re str. und die letzte M wie zum Linksstr. abh., dabei den Faden vor der M weiterführen.

Rippen: 1 M re, 1 M li im Wechsel str.

Rippenzopfmuster mit Rippenblenden und beids. Patentrand: Nach Strickschrift str. Die Zahlen re außen bezeichnen die Hin-R. Die Zahl li außen bezeichnet die Rück-R. In allen nicht gezeichneten Rück-R die M wie in 4. R str. Die ersten und letzten 2 M jeder R gelten für den Patentrand, die übrigen je 5 grau unterlegten M für die Rippenblenden. In der Breite die R mit den M vor dem 1. Pfeil beginnen, den MS [= 46 M] zwischen den Pfeilen fortl. str., enden mit den M nach dem 2. Pfeil. In der Höhe die 3. – 22. R 1x str., dann diese 20 R stets wdh.

Maschenprobe: 30,5 M und 25 R Rippenzopfmuster mit Nd. Nr. 6,5 = 10 x 10 cm.

Ausführung: 200 M mit der Rundnd. anschlagen. Für die Blende 2 cm = 5 R Rippen mit beids. Patentrand str., dabei mit 1 Rück-R und am R-Anfang nach den Rand-M mit 1 M re beginnen, am R-Ende vor den Rand-M mit 1 M li enden. In der folg. Hin-R für den Musterausgleich zum Rippenzopfmuster 45x je 2 wie folgt zun.: 10 M wie bisher str., aus dem Querfaden 1 M re verschränkt und 1 M li herausstr., ★ 4 M str., aus dem Querfaden 1 M re verschränkt und 1 M li herausstr., ab ★ 43x wdh., die restl. M wie bisher str. = 290 M. In der Rück-R die M zwischen den Patentrand-M str., wie sie erscheinen. Dann im Rippenzopfmuster in der gegebenen Einteilung weiterarb. Nach 130 cm = 324 R ab Blendenende wieder 1 Rippenblende wie am Anfang str., dabei für den Musterausgleich in der 1. R 90 M abn. Für die Abnahmen wie folgt str.: Ab R-Beginn 9 M wie bisher, 2 M li zus.-str., 2 M re zus.-str., 4 M str., ★ 2 M li zus.-str., 2 M re zus.-str., 2 M str., ab ★ 43x wdh., die restl. M wie bisher str. = 200 M. In 2 cm = 5 R Blendenhöhe die M abk., wie sie erscheinen.

Ausarbeiten: Teil lt. Schnittschema spannen, anfeuchten und trocknen lassen. Alle Fäden sorgfältig auf der Rückseite vernähen.

Schema

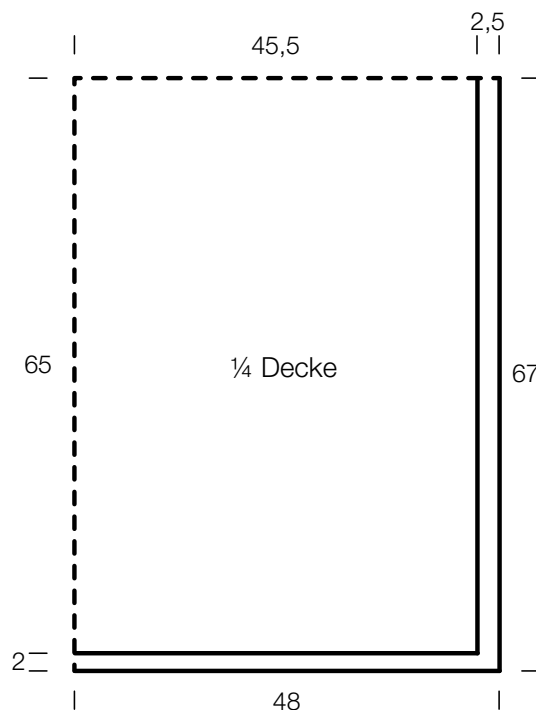

Strickschrift

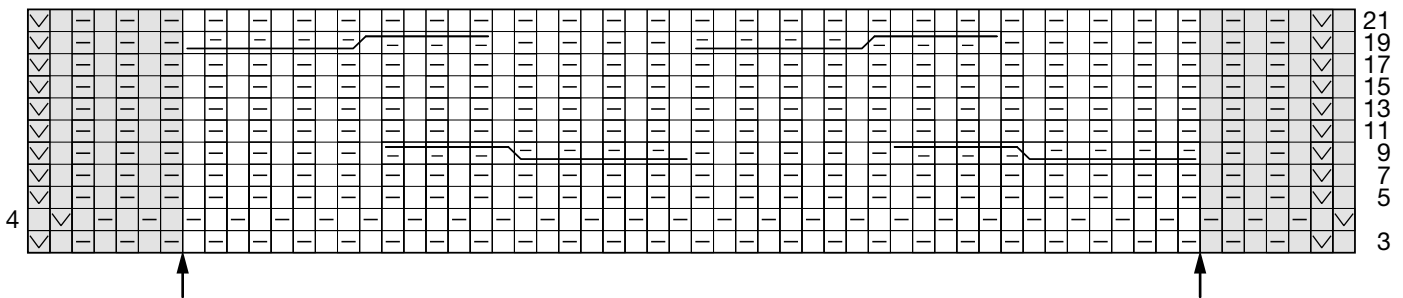

Zeichenerklärung:

= 1 M re

= 1 M li

= 1 M wie zum Linksstr. abh., dabei den Faden vor der M weiterführen



= 14 M nach li verkreuzen: 6 M auf 1 Hilfsnd. vor die Arbeit legen, die folg. 8 M str., wie sie erscheinen [1 M li, 1 M re im Wechsel], dann die 6 M der Hilfsnd. str., wie sie erscheinen [1 M li, 1 M re im Wechsel]

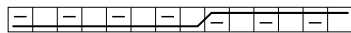

= 14 M nach re verkreuzen: 8 M auf 1 Hilfsnd. hinter die Arbeit legen, die folg. 6 M str., wie sie erscheinen [1 M re, 1 M li im Wechsel], dann die 8 M der Hilfsnd. str., wie sie erscheinen [1 M re, 1 M li im Wechsel]



= 14 M nach li verkreuzen: 6 M auf 1 Hilfsnd. vor die Arbeit legen, die folg. 8 M str., wie sie erscheinen [1 M re, 1 M li im Wechsel], dann die 6 M der Hilfsnd. str., wie sie erscheinen [1 M re, 1 M li im Wechsel]

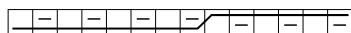

= 14 M nach re verkreuzen: 8 M auf 1 Hilfsnd. hinter die Arbeit legen, die folg. 6 M str., wie sie erscheinen [1 M li, 1 M re im Wechsel], dann die 8 M der Hilfsnd. str., wie sie erscheinen [1 M li, 1 M re im Wechsel]

Maschenprobe

Machen Sie eine unbedingt zu allererst eine Maschenprobe! Stricken Sie dafür ein ca. 12 x 12 cm großes Stück in Garn und Muster ihres ausgesuchten Modells. Danach zählen Sie ihre Maschenanzahl in der Breite von 10 cm und die Reihenanzahl in der Höhe von 10 cm. Haben Sie weniger Maschen als in der Anleitung angegeben, versuchen Sie entweder fester zu stricken oder nehmen Sie dünnere Nadeln bis sie auf dieselbe Anzahl wie in der Anleitung kommen. Haben Sie mehr Maschen, dann versuchen Sie lockerer zu stricken oder nehmen entsprechend dickere Nadeln bis es passt.

Bitte beachten Sie: Die Angaben zu Maschenprobe und Nadelstärke auf der Banderole des Knäuels sind für die Anfertigung eines der Modelle in diesem Heft nicht verbindlich, sie werden auf der Basis glatt rechts erstellt. Für eine perfekte Arbeit ist daher die Maschenprobe im gewünschten Muster ein Muss, damit Ihr Wunschmodell nicht nur schön aussieht, sondern auch passt!

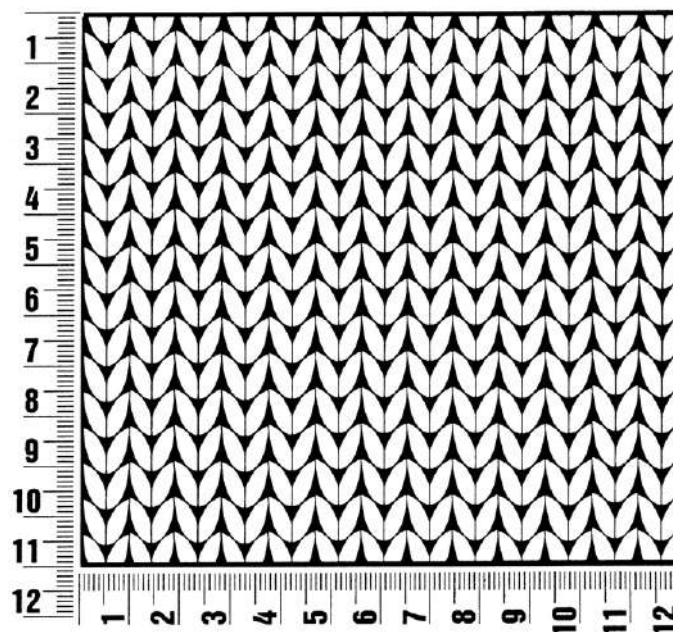

Abkürzungen

M = Masche
R = Reihe
Rd = Runde
U = Umschlag
evtl. = eventuell
LL = Lauflänge
li = links
re = rechts
Art. = Artikel
str. = stricken

zus.-str. = zusammenstricken
arb. = arbeiten
abk. = abketten
abn. = abnehmen
zun. = zunehmen
abh. = abheben
wdh. = wiederholen
beids. = beidseitig
mittl. = mittleren
folg. = folgende

restl. = restliche
Nd. = Nadel
Kettm = Kettmasche
fe M = feste Masche
hStb = halbes Stäbchen
Stb = Stäbchen
Dstb = Doppelstäbchen
zus. = zusammen
Nr. = Nummer
zus.-häkeln = zusammenhäkeln

Luftm = Luftmasche
lt. = laut
MS = Mustersatz
fortl. = fortlaufend
bzw. = beziehungsweise
Fb. = Farbe
S. = Seite

Impressum

Herausgeber: Lana Grossa GmbH, Gaimersheim, www.lana-grossa.de
Fotograf: Wilfried Wulff, www.wilfriedwulff.com



© Lana Grossa GmbH

Modell 17 – Home 77

**JACKE
SILKHAIR**

JACKE · SILKHAIR

Modell 17 – Home 77



Größe 36 bis 40 (42 bis 46 – 48/50)

Die Angaben für Größe 42 bis 46 stehen in Klammern vor, für Größe 48/50 nach dem Gedankenstrich. Steht nur eine Angabe, so gilt sie für alle angegebenen Größen.

Material: Lana Grossa-Qualität „Silkhair“ (70 % Mohair (Superkid), 30 % Seide, LL = ca. 210 m/25 g): ca. **425 (450 – 475) g** Lichtgrau (**Fb. 189**); 1 Rest glattes Kontrastgarn für den Anschlag; Stricknadeln Nr. 6 und 8, je 1 Rundstricknadel Nr. 8, 50 und 100 cm lang, je 1 Rundstricknadel Nr. 6, 40 und 100 cm lang.

Hinweis: Alles mit vierfachem Faden stricken! Dafür am besten von 2 Knäueln den Faden von innen und außen verwenden.

Kettenrand: Die 1. M jeder R re verschränkt str. Die letzte M jeder R wie zum Linksstr. abh., dabei den Faden vor der M weiterführen. **Hinweis:** Alle Ränder mit Kettenrand arbeiten!

Rippen: 1 M re, 1 M li im Wechsel stricken.

Patentmuster A [Rückenteil]: Nach Strickschrift A str. Die Zahlen re außen bezeichnen die Hin-R, li außen die Rück-R. In der Breite die R mit den M vor dem 1. Pfeil beginnen, den MS [= 2 M] zwischen den Pfeilen fortl. str., enden mit den M nach dem 2. Pfeil. Der Deutlichkeit halber sind 2 MS gezeichnet. In der Höhe die 1. – 4. R 1x str., dann die 3. und 4. R stets wdh.

Patentmuster B [Vorderteile]: Nach Strickschrift B über der Gegenseite des Anschlags von Patentmuster A str. Dafür die Strickschrift um 180° drehen. Die Zahlen re außen bezeichnen die Hin-R. Die Zahl li außen bezeichnet die Rück-R. In der Breite die R mit den M vor dem 1. Pfeil beginnen, den MS [= 2 M] zwischen den Pfeilen fortl. str., enden mit den M nach dem 2. Pfeil. Der Deutlichkeit halber sind 2 MS gezeichnet. In der Höhe die 1. – 3. R 1x str., dann die 2. und 3. R stets wdh.

Patentmuster C [Ärmel]: Nach Strickschrift C in Rd str. Die Zahlen re außen bezeichnen die Rd. In der Breite die Rd mit den M vor dem 1. Pfeil beginnen, den MS [= 2 M] zwischen den Pfeilen fortl. str., enden mit den M nach dem 2. Pfeil. Der Deutlichkeit halber sind 3 MS gezeichnet. In der Höhe die 1. – 3. Rd 1x str., dann die 2. und 3. Rd stets wdh.

Maschenprobe: 12 M und 24 R/Rd Patentmuster mit Nd. Nr. 8 und vierfachem Faden = 10 x 10 cm.

Hinweis: Die Pfeile im Schnittschema geben jeweils die Strickrichtung an! Also alle Teile von oben nach unten stricken!

Rückenteil: Mit der rückwärtigen Passe beginnen. Dafür mit Nd. Nr. 8 und Kontrastgarn 69 (73 – 77) M anschlagen. Dann mit vierfachem Faden Silkhair im Patentmuster A mit Kettenrand str. Nach 22 (23 – 24) cm = 54 (56 – 58) R ab Anschlag ist das Ende der Armausschnitthöhe erreicht. Nun die M vorerst stilllegen und das Strickteil auf den „Kopf“ stellen. Den Kontrastfaden des Anschlags vorsichtig M für M nacheinander auftrennen und die offenen Silkhair-M gleich auf die Rundnd. Nr. 8 nehmen = 69 (73 – 77) M. Darüber mit vierfachem Faden Silkhair im Patentmuster B mit Kettenrand str. **Gleich in 2. R** für den Halsausschnitt die mittl. 19 M fest abk. und beide Seiten für die vorderen Passen [= **rechtes und linkes Vorderteil**] über je 25 (27 – 29) M getrennt fortsetzen. In je 22 (23 – 24) cm = 54 (56 – 58) R Passenhöhe ist jeweils das Ende der Armausschnitthöhe erreicht.

Nun für die Seitenlänge über alle M im Zus.-hang mit der 100 cm langen Rundnd. Nr. 8 und vierfachem Faden Silkhair str., dabei mit den M des **li Vorderteils** beginnen, die M des **Rückenteils** str. und mit den M des **re Vorderteils** enden. Jeweils beim Übergang von einem zum anderen Teil die Rand-M re zus.-str., damit das Patentmuster korrekt weiterläuft = 117 (125 – 133) M. Nach 25 (27 – 29) cm = 60 (66 – 70) R ab Beginn der Seitenlänge für den **Bund** mit der 100 cm langen Rundnd. Nr. 6 mustergemäß in Rippen fortfahren. In 6 cm = 12 R Bundhöhe die M abk., wie sie erscheinen.

Ärmel: Mit der 50 cm langen Rundnd. Nr. 8 und vierfachem Faden Silkhair aus jedem Armausschnitttrand 54 (56 – 58) M auffassen und im Patentmuster C in Rd str. Nach 42 cm = 101 Rd ab Ärmelbeginn für den **Bund** mit der 40 cm langen Rundnd. Nr. 6 mustergemäß in Rippen fortfahren. In 6 cm = 12 Rd Bundhöhe die M abk., wie sie erscheinen.

Ausarbeiten: Teil exakt zur Hälfte legen, spannen, anfeuchten und trocknen lassen.

JACKE · SILKHAIR

Modell 17 – Home 77



Strickschriften A/B und C

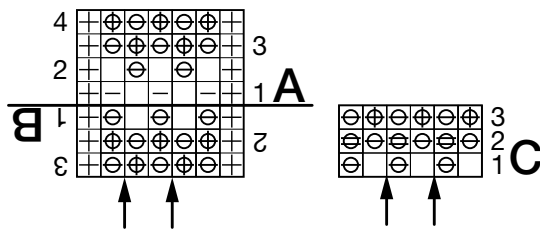

Zeichenerklärung:

- ⊕ = Rand-M im Kettenrand
- = 1 M re
- ⊖ = 1 M li
- ⊗ = 1 M mit 1 U li abh.
- ⊕ = M und U re zus.-str.
- ⊗ = M und U li zus.-str.

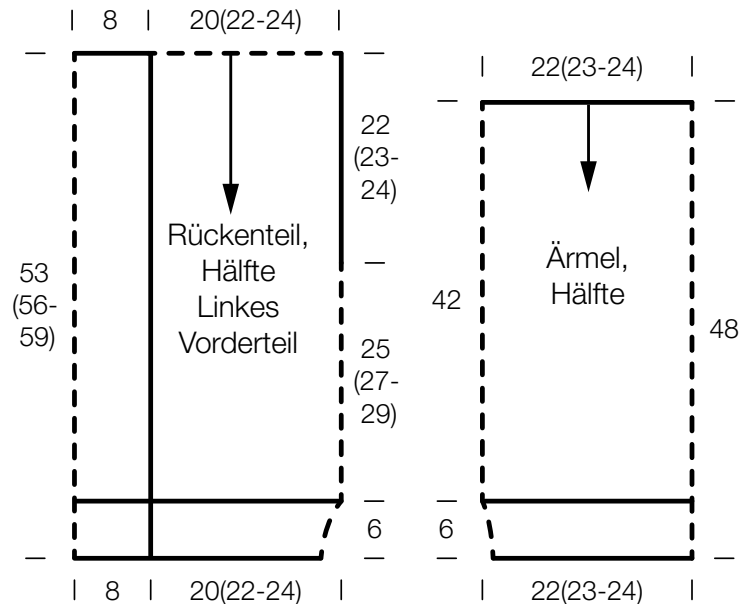

Maschenprobe

Machen Sie eine unbedingt zu allererst eine Maschenprobe! Stricken Sie dafür ein ca. 12 x 12 cm großes Stück in Garn und Muster ihres ausgesuchten Modells. Danach zählen Sie ihre Maschenanzahl in der Breite von 10 cm und die Reihenanzahl in der Höhe von 10 cm. Haben Sie weniger Maschen als in der Anleitung angegeben, versuchen Sie entweder fester zu stricken oder nehmen Sie dünnere Nadeln bis sie auf dieselbe Anzahl wie in der Anleitung kommen. Haben Sie mehr Maschen, dann versuchen Sie lockerer zu stricken oder nehmen entsprechend dickere Nadeln bis es passt.

Bitte beachten Sie: Die Angaben zu Maschenprobe und Nadelstärke auf der Banderole des Knäuels sind für die Anfertigung eines der Modelle in diesem Heft nicht verbindlich, sie werden auf der Basis glatt rechts erstellt. Für eine perfekte Arbeit ist daher die Maschenprobe im gewünschten Muster ein Muss, damit Ihr Wunschmodell nicht nur schön aussieht, sondern auch passt!

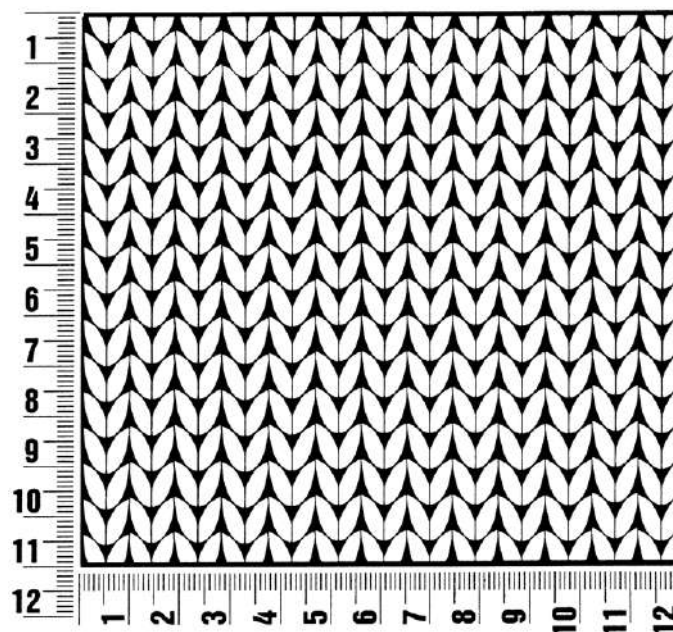

Abkürzungen

M = Masche
R = Reihe
Rd = Runde
U = Umschlag
evtl. = eventuell
LL = Lauflänge
li = links
re = rechts
Art. = Artikel
str. = stricken

zus.-str. = zusammenstricken
arb. = arbeiten
abk. = abketten
abn. = abnehmen
zun. = zunehmen
abh. = abheben
wdh. = wiederholen
beids. = beidseitig
mittl. = mittleren
folg. = folgende

restl. = restliche
Nd. = Nadel
Kettm = Kettmasche
fe M = feste Masche
hStb = halbes Stäbchen
Stb = Stäbchen
Dstb = Doppelstäbchen
zus. = zusammen
Nr. = Nummer
zus.-häkeln = zusammenhäkeln

Luftm = Luftmasche
lt. = laut
MS = Mustersatz
fortl. = fortlaufend
bzw. = beziehungsweise
Fb. = Farbe
S. = Seite

Impressum

Herausgeber: Lana Grossa GmbH, Gaimersheim, www.lana-grossa.de
Fotograf: Wilfried Wulff, www.wilfriedwulff.com



© Lana Grossa GmbH

Modell 21 – Home 77

PLAID
SUPERKID SETA

PLAID · SUPERKID SETA

Modell 21 – Home 77



Größe: ca. 156 x 92 cm (L x B)

Material: Lana Grossa-Qualität „Superkid Seta“ (65 % Mohair (Superkid), 35 % Seide, LL = ca. 100 m/25 g): je ca. **300 g** Weiß (**Fb. 1**) und Creme/Beige/Silbergrau (**Fb. 101**) oder je ca. **300 g** Bordeaux (**Fb. 8**) und Rosa/Erika/Hellpink (**Fb. 103**); 1 Rundstricknadel Nr. 7,5, 100 cm lang.

Hinweis: Immer mit doppeltem Faden str., dabei jeweils den uni mit dem bunten Faden zus. verwenden. Je 1 Plaid in den angegebenen Farbkombinationen str.

Patentrand beids. über je 2 M: In jeder R die 1. M wie zum Linksstr. abh., dabei den Faden vor der M weiterführen, die 2. M re str., die vorletzte M wie zum Linksstr. abh., dabei den Faden vor der M weiterführen, die letzte M re str.

Breite Rippen: In den Hin-R 4 M re, 4 M li im Wechsel str. In den Rück-R die M str., wie sie erscheinen.

Maschenprobe: 16 M und 19 R in den breiten Rippen mit Nd. Nr. 7,5 gestrickt und ungedehnt gemessen = 10 x 10 cm.

Ausführung: 148 M mit doppeltem Faden in den Wunschfarben wie angegeben mit der Rundnd. anschlagen. Breite Rippen mit beids. Patentrand str., dabei nach den 2 Rand-M mit 4 M re beginnen, am R-Ende vor den 2 Rand-M mit 4 M li enden. Nach 156 cm = 296 R ab Anschlag die M abk., wie sie erscheinen.

Ausarbeiten: Teil leicht spannen, anfeuchten und trocknen lassen. Alle Fäden sorgfältig auf der Rückseite vernähen.

Maschenprobe

Machen Sie eine unbedingt zu allererst eine Maschenprobe! Stricken Sie dafür ein ca. 12 x 12 cm großes Stück in Garn und Muster ihres ausgesuchten Modells. Danach zählen Sie ihre Maschenanzahl in der Breite von 10 cm und die Reihenanzahl in der Höhe von 10 cm. Haben Sie weniger Maschen als in der Anleitung angegeben, versuchen Sie entweder fester zu stricken oder nehmen Sie dünnere Nadeln bis sie auf dieselbe Anzahl wie in der Anleitung kommen. Haben Sie mehr Maschen, dann versuchen Sie lockerer zu stricken oder nehmen entsprechend dickere Nadeln bis es passt.

Bitte beachten Sie: Die Angaben zu Maschenprobe und Nadelstärke auf der Banderole des Knäuels sind für die Anfertigung eines der Modelle in diesem Heft nicht verbindlich, sie werden auf der Basis glatt rechts erstellt. Für eine perfekte Arbeit ist daher die Maschenprobe im gewünschten Muster ein Muss, damit Ihr Wunschmodell nicht nur schön aussieht, sondern auch passt!

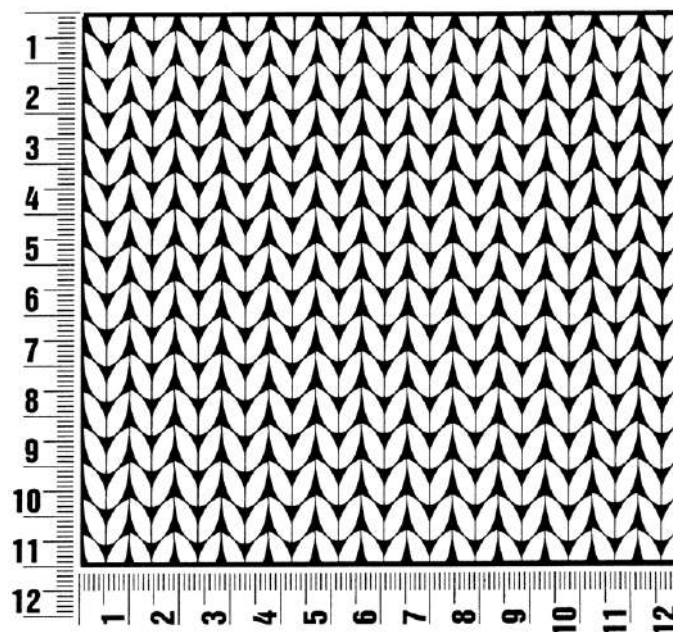

Abkürzungen

M = Masche
R = Reihe
Rd = Runde
U = Umschlag
evtl. = eventuell
LL = Lauflänge
li = links
re = rechts
Art. = Artikel
str. = stricken

zus.-str. = zusammenstricken
arb. = arbeiten
abk. = abketten
abn. = abnehmen
zun. = zunehmen
abh. = abheben
wdh. = wiederholen
beids. = beidseitig
mittl. = mittleren
folg. = folgende

restl. = restliche
Nd. = Nadel
Kettm = Kettmasche
fe M = feste Masche
hStb = halbes Stäbchen
Stb = Stäbchen
Dstb = Doppelstäbchen
zus. = zusammen
Nr. = Nummer
zus.-häkeln = zusammenhäkeln

Luftm = Luftmasche
lt. = laut
MS = Mustersatz
fortl. = fortlaufend
bzw. = beziehungsweise
Fb. = Farbe
S. = Seite

Impressum

Herausgeber: Lana Grossa GmbH, Gaimersheim, www.lana-grossa.de
Fotograf: Wilfried Wulff, www.wilfriedwulff.com



© Lana Grossa GmbH

Modell 29 – Home 77

DECKE

GOMITOLO MAGICO, GOMITOLO VERSIONE, GOMITOLO ARTE & GOMITOLO FUSIONE

DECKE · GOMITOLO MAGICO, GOMITOLO VERSIONE, GOMITOLO ARTE & GOMITOLO FUSIONE

Modell 29 – Home 77



Größe: ca. 210 x 180 cm (L x B)

Material: Streifen A: Lana Grossa-Qualität „Gomitolo Magico“ (60 % Schurwolle, 40 % Polyacryl, LL = ca. 700 m/200 g): ca. **200 g** Licht-/Gelbgrün/Gelb/Beige/Ecru/Grauviolett/Beere/Braun/Grün/Türkis/Weinrot (**Fb. 3027**) und Lana Grossa-Qualität „Gomitolo Versione“ (60 % Schurwolle, 40 % Polyacryl, LL = ca. 700 m/200 g): ca. **200 g** Himbeer/Hummer/Orange/Gelb/Limette/Jade/Türkis/Fuchsia (**Fb. 450**), **Streifen B:** Lana Grossa-Qualität „Gomitolo Magico“ (60 % Schurwolle, 40 % Polyacryl, LL = ca. 700 m/200 g): ca. **200 g** Sonnen-/Goldgelb/Camel/Grau/Beere/Zartgrün/Türkis/Flieder/Graulila (**Fb. 3026**) und Lana Grossa-Qualität „Gomitolo Fusione“ (60 % Schurwolle, 40 % Polyacryl, LL = ca. 700 m/200 g): ca. **200 g** Rosa/Grau/Hellblau/Hellgrün/Petrol/Türkis/Graubraun (**Fb. 2023**) und **Streifen C:** Lana Grossa-Qualität „Gomitolo Arte“ (60 % Schurwolle, 40 % Polyacryl, LL = ca. 700 m/200 g): ca. **200 g** Erdbeer/Rotviolett/Hellgrau/Lindgrün/Hellblau/Beige/Orange/Rot/Pink/Fuchsia (**Fb. 1023**) und Lana Grossa-Qualität „Gomitolo Fusione“ (60 % Schurwolle, 40 % Polyacryl, LL = ca. 700 m/200 g): ca. **200 g** Taupe/Beige/Vanille/Lachs/Orange/Graubraun/Hellgrau (**Fb. 2024**); 1 Rundstricknadel Nr. 5, 80 cm lang.

Patentrand beids. über je 2 M: In jeder R die 1. M wie zum Linksstr. abh., dabei den Faden vor der M weiterführen, die 2. M re str., die vorletzte M wie zum Linksstr. abh., dabei den Faden vor der M weiterführen, die letzte M re str.

Glatt re: Hin-R re M, Rück-R li M str.

Karomuster: Glatt re mit beids. Patentrand über je 2 M in 2 Farben in Intarsientechnik str. Dafür die Farben in jeder R in der Mitte wechseln und dabei die Fäden auf der Rückseite der Arbeit miteinander verkreuzen, damit keine Löcher entstehen. Nach je 30 cm = 76 R ab Anschlag bzw. letzter Farbeinteilung **1 durchgehende R** ohne Farbwechsel str. Ab der nächsten R wieder den Farbwechsel in der Mitte ausführen. So haben beide Farben die Seiten gewechselt und es entsteht ein Karomuster, siehe Schema. Die Buchstaben geben jeweils den Streifen, die fetten Zahlen die Farbnummern an!

Maschenprobe: 19 M und 25,5 R glatt re mit Nd. Nr. 5 = 10 x 10 cm.

Ausführung: Für den **Streifen A** je 60 M in Fb. 3027 und Fb. 450 nacheinander anschlagen. Dann im Karomuster wie beschrieben str. Nach 210 cm bzw. 7 Karos ab Anschlag die M jeweils in der entsprechenden Farbe abk. Den **Streifen B und C** wie den Streifen A str., jedoch in den jeweils angegebenen Farben.

Ausarbeiten: Teile gleichlang spannen, anfeuchten und trocknen lassen. Alle Fäden jeweils sorgfältig auf der Rückseite vernähen. Dann die Streifen der Länge nach so zus. nähen, dass von den zus.-treffenden Streifen je 1 Patentrand-M obenauf liegt.

DECKE · GOMITOLO MAGICO, GOMITOLO VERSIONE, GOMITOLO ARTE & GOMITOLO FUSIONE

Modell 29 – Home 77



Schema

	30	30	
30	A = 3027 B = 3026 C = 1023	A = 450 B = 2023 C = 2024	1/3 Decke
30	A = 450 B = 2023 C = 2024	A = 3027 B = 3026 C = 1023	
30	A = 3027 B = 3026 C = 1023	A = 450 B = 2023 C = 2024	
30	A = 450 B = 2023 C = 2024	A = 3027 B = 3026 C = 1023	Naht 210
30	A = 3027 B = 3026 C = 1023	A = 450 B = 2023 C = 2024	
30	A = 450 B = 2023 C = 2024	A = 3027 B = 3026 C = 1023	
30	A = 3027 B = 3026 C = 1023	A = 450 B = 2023 C = 2024	
	60		

Maschenprobe

Machen Sie eine unbedingt zu allererst eine Maschenprobe! Stricken Sie dafür ein ca. 12 x 12 cm großes Stück in Garn und Muster ihres ausgesuchten Modells. Danach zählen Sie ihre Maschenanzahl in der Breite von 10 cm und die Reihenanzahl in der Höhe von 10 cm. Haben Sie weniger Maschen als in der Anleitung angegeben, versuchen Sie entweder fester zu stricken oder nehmen Sie dünnere Nadeln bis sie auf dieselbe Anzahl wie in der Anleitung kommen. Haben Sie mehr Maschen, dann versuchen Sie lockerer zu stricken oder nehmen entsprechend dickere Nadeln bis es passt.

Bitte beachten Sie: Die Angaben zu Maschenprobe und Nadelstärke auf der Banderole des Knäuels sind für die Anfertigung eines der Modelle in diesem Heft nicht verbindlich, sie werden auf der Basis glatt rechts erstellt. Für eine perfekte Arbeit ist daher die Maschenprobe im gewünschten Muster ein Muss, damit Ihr Wunschmodell nicht nur schön aussieht, sondern auch passt!

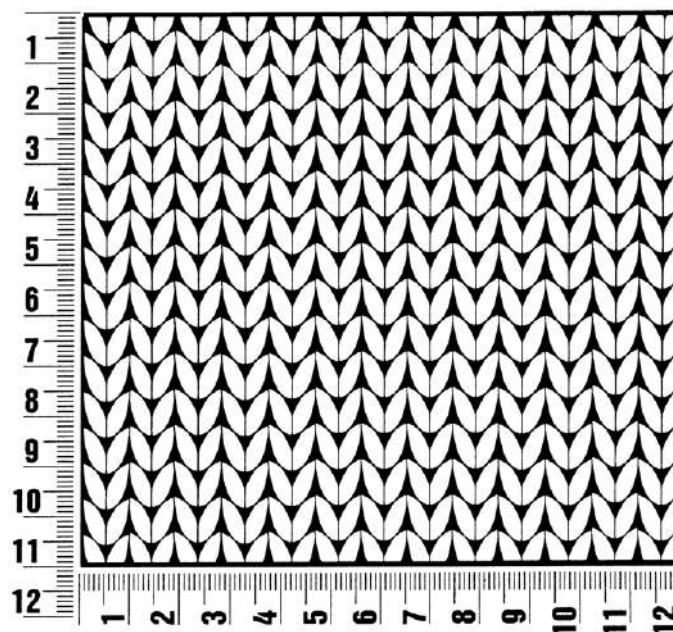

Abkürzungen

M = Masche
R = Reihe
Rd = Runde
U = Umschlag
evtl. = eventuell
LL = Lauflänge
li = links
re = rechts
Art. = Artikel
str. = stricken

zus.-str. = zusammenstricken
arb. = arbeiten
abk. = abketten
abn. = abnehmen
zun. = zunehmen
abh. = abheben
wdh. = wiederholen
beids. = beidseitig
mittl. = mittleren
folg. = folgende

restl. = restliche
Nd. = Nadel
Kettm = Kettmasche
fe M = feste Masche
hStb = halbes Stäbchen
Stb = Stäbchen
Dstb = Doppelstäbchen
zus. = zusammen
Nr. = Nummer
zus.-häkeln = zusammenhäkeln

Luftm = Luftmasche
lt. = laut
MS = Mustersatz
fortl. = fortlaufend
bzw. = beziehungsweise
Fb. = Farbe
S. = Seite

Impressum

Herausgeber: Lana Grossa GmbH, Gaimersheim, www.lana-grossa.de
Fotograf: Wilfried Wulff, www.wilfriedwulff.com



© Lana Grossa GmbH

Modell 43 – Home 77

JACKE
NATURAL ALPACA PELO

JACKE · NATURAL ALPACA PELO

Modell 43 – Home 77



Größe 36 bis 44

Aufgrund der lässigen Form passt das Modell für alle angegebenen Größen.

Material: Lana Grossa-Qualität „Natural Alpaca Pelo“ (63 % Baumwolle, 31 % (Baby) Alpaka, 6 % Schurwolle (Merino), LL = ca. 125 m/50 g): ca. **650 g** Fuchsia meliert (**Fb. 29**); Stricknadeln Nr. 5,5, 1 Rundstricknadel Nr. 5,5, 120 cm lang.

Kettenrand: Die 1. M jeder R re str. Die letzte M jeder R wie zum Linksstr. abh., dabei den Faden vor der M weiterführen.

Hinweis: Alle Ränder mit Kettenrand arbeiten!

Rippen: 1 M re, 1 M li im Wechsel str.

Rippenzopfmuster: Nach Strickschrift str. Die Zahlen re außen bezeichnen die Hin-R. In den Rück-R die M str., wie sie erscheinen. In der Breite die R mit den M vor dem 1. Pfeil beginnen, den MS [= 22 M] zwischen den Pfeilen fortl. str., enden mit der Rand-M nach dem 2. Pfeil. In der Höhe die 3. – 22. R 1x str., dann diese 20 R stets wdh.

Maschenprobe: 29 M und 23,5 R Rippenzopfmuster mit Nd. Nr. 5,5 = 10 x 10 cm.

Hinweis: Die Jacke in einem Stück str., dabei mit den Vorderteilen beginnen. Dann die Ärmel beidseitig über die Schultern hinweg anstricken und mit dem angestrickten Rückenteil in der Mitte enden.

Linkes Vorderteil mit Ärmelhälfte: 62 M anschlagen. Für den Bund 3 cm = 7 R Rippen str., dabei mit 1 Rück-R und nach der Rand-M mit 1 M li beginnen, am R-Ende vor der Rand-M mit 1 M re enden. In der folg. Hin-R für den Musterausgleich zum Rippenzopfmuster 14x je 2 wie folgt zun.: 4 M wie bisher str., aus dem Querfaden 1 M re verschränkt und 1 M li herausstr., ★ 4 M str., aus dem Querfaden 1 M re ver-

schränkt und 1 M li herausstr., ab ★ 12x wdh., die restl. M wie bisher str. = 90 M. In der Rück-R die M zwischen den Rand-M str., wie sie erscheinen. Dann im Rippenzopfmuster in der gegebenen Einteilung weiterarb. Nach 27 cm = 64 R ab Bundende am re Rand für den Ärmel 110 M dazu anschlagen = 200 M. Nun folgerichtig im Rippenzopfmuster fortfahren. In 20 cm = 46 R Ärmelhöhe die M stilllegen.

Rechtes Vorderteil mit Ärmelhälfte: Gegengleich zum li Vorderteil mit Ärmelhälfte str.

Rückenteil mit Ärmelhälften: Mit der Rundnd. die stillgelegten M des li Vorderteils mit Ärmelhälfte abstr., dabei am li Rand 23 M für den Kragen stilllegen. Dann 44 M für den rückwärtigen Ausschnitttrand dazu anschlagen und über die stillgelegten M des re Vorderteils mit Ärmelhälfte weiterstr., dabei am re Rand 23 M für den Kragen stilllegen = 398 M. Nun über alle M im Zus.-hang folgerichtig im Rippenzopfmuster fortfahren. Nach 20 cm = 46 R ab Rückenteilbeginn beids. für die Ärmellängen je 110 M abk. und das Rückenteil über die restl. 178 M fortsetzen. Nach 27 cm = 64 R ab Ärmelende wieder 1 Rippenbund wie am Anfang str., dabei für den Musterausgleich in der 1. R 56 M abn. Für die Abnahmen wie folgt str.: Ab R-Beginn 3 M wie bisher, 3 M li zus.-str., ★ 3 M mustergemäß str., 3 M li zus.-str., ab ★ 26x wdh., die restl. M wie bisher str. = 122 M. In 3 cm = 7 R Bundhöhe die M abk., wie sie erscheinen.

Ausarbeiten: Teil spannen, anfeuchten und trocknen lassen. Zu den je 23 stillgelegten M der Vorderteile am inneren Rand jeweils noch 1 Rand-M zun. = 24 M. Darüber für die Ausschnittblenden noch je 8 cm str. Dann die M abk. Blendenschmalseiten zus.-nähen. Anschließend den inneren Blendenrand an den rückwärtigen Ausschnitttrand nähen. Aus den unteren Ärmelrändern je 32 M auffassen und für den Bund jeweils Rippen in R str. In je 3,5 cm = 9 R Bundhöhe die M abk., wie sie erscheinen. Seiten-Ärmel-Nähte schließen. **Hinweis:** Die Ärmellängen sich beim Tragen aufgrund des Musters um je ca. 8 cm.

JACKE · NATURAL ALPACA PELO

Modell 43 – Home 77



Strickschrift

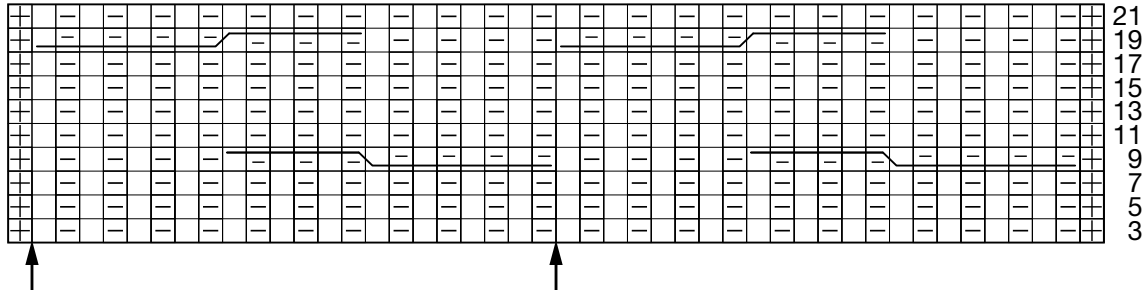

Zeichenerklärung:

⊕ = Rand-M im Kettenrand

□ = 1 M re

◻ = 1 M li



= 14 M nach li verkreuzen: 6 M auf 1 Hilfsnd. vor die Arbeit legen, die folg. 8 M str., wie sie erscheinen [1 M li, 1 M re im Wechsel], dann die 6 M der Hilfsnd. str., wie sie erscheinen [1 M li, 1 M re im Wechsel]

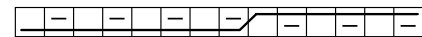

= 14 M nach re verkreuzen: 8 M auf 1 Hilfsnd. hinter die Arbeit legen, die folg. 6 M str., wie sie erscheinen [1 M li, 1 M re im Wechsel], dann die 8 M der Hilfsnd. str., wie sie erscheinen [1 M li, 1 M re im Wechsel]

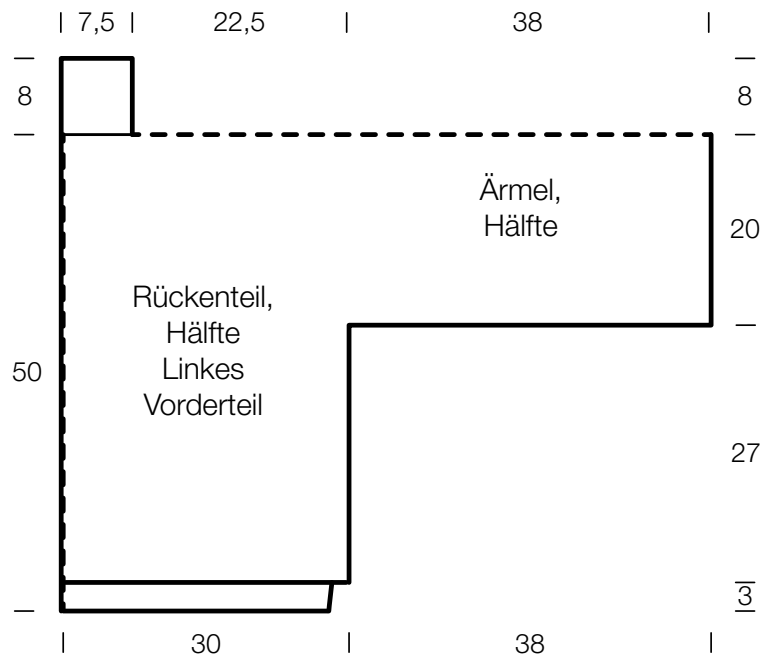

Maschenprobe

Machen Sie eine unbedingt zu allererst eine Maschenprobe! Stricken Sie dafür ein ca. 12 x 12 cm großes Stück in Garn und Muster ihres ausgesuchten Modells. Danach zählen Sie ihre Maschenanzahl in der Breite von 10 cm und die Reihenanzahl in der Höhe von 10 cm. Haben Sie weniger Maschen als in der Anleitung angegeben, versuchen Sie entweder fester zu stricken oder nehmen Sie dünnere Nadeln bis sie auf dieselbe Anzahl wie in der Anleitung kommen. Haben Sie mehr Maschen, dann versuchen Sie lockerer zu stricken oder nehmen entsprechend dickere Nadeln bis es passt.

Bitte beachten Sie: Die Angaben zu Maschenprobe und Nadelstärke auf der Banderole des Knäuels sind für die Anfertigung eines der Modelle in diesem Heft nicht verbindlich, sie werden auf der Basis glatt rechts erstellt. Für eine perfekte Arbeit ist daher die Maschenprobe im gewünschten Muster ein Muss, damit Ihr Wunschmodell nicht nur schön aussieht, sondern auch passt!

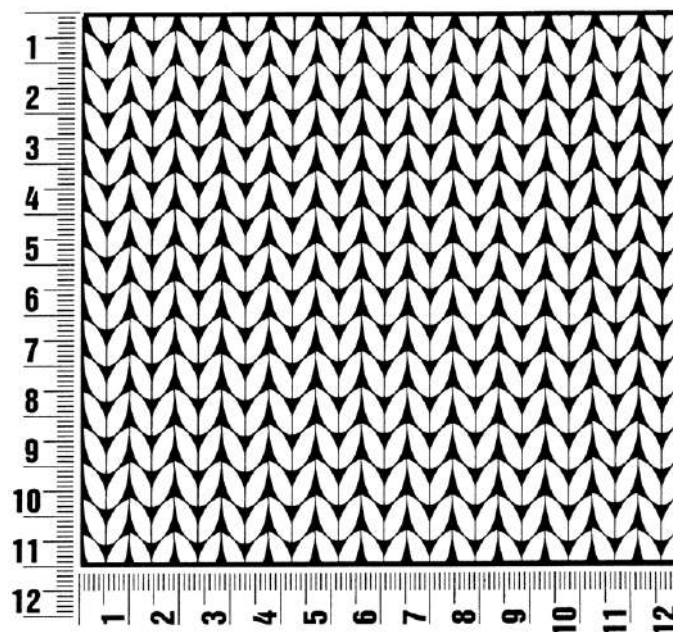

Abkürzungen

M = Masche
R = Reihe
Rd = Runde
U = Umschlag
evtl. = eventuell
LL = Lauflänge
li = links
re = rechts
Art. = Artikel
str. = stricken

zus.-str. = zusammenstricken
arb. = arbeiten
abk. = abketten
abn. = abnehmen
zun. = zunehmen
abh. = abheben
wdh. = wiederholen
beids. = beidseitig
mittl. = mittleren
folg. = folgende

restl. = restliche
Nd. = Nadel
Kettm = Kettmasche
fe M = feste Masche
hStb = halbes Stäbchen
Stb = Stäbchen
Dstb = Doppelstäbchen
zus. = zusammen
Nr. = Nummer
zus.-häkeln = zusammenhäkeln

Luftm = Luftmasche
lt. = laut
MS = Mustersatz
fortl. = fortlaufend
bzw. = beziehungsweise
Fb. = Farbe
S. = Seite

Impressum

Herausgeber: Lana Grossa GmbH, Gaimersheim, www.lana-grossa.de
Fotograf: Wilfried Wulff, www.wilfriedwulff.com

DROPS Design®

Kitty Nap Pad



Gehäkelte und gefilzte Decke für Katzen in 2 Fäden DROPS Snow. Die Arbeit wird ab der Mitte nach außen mit Sternmuster gehäkelt.

DROPS Extra 0-1502

DROPS Design: Modell ee-710

Garngruppe E + E oder F

GRÖSSE:

Die Arbeit hat einen Durchmesser von ca. 36 cm nach dem Filzen.

Die Arbeit hat einen Durchmesser von ca. 42 cm vor dem Filzen.

MATERIAL:

DROPS SNOW von Garnstudio (gehört zur Garngruppe E)

300 g Farbe 30, pastellrosa

MASCHENPROBE:

7,5 Halbstäbchen in der Breite mit 2 Fäden (= doppelfädig gehäkelt) = 10 cm.

Zur Info: Die 3 ersten Runden haben einen Durchmesser von ca. 12 cm.

HÄKELNADEL:

DROPS HÄKELNADEL Nr. 10.

Die Angabe der Nadelstärke ist nur eine Orientierungshilfe. Wenn Sie auf 10 cm mehr Maschen als oben genannt haben, zu einer dickeren Nadelstärke wechseln. Wenn Sie auf 10 cm weniger Maschen als oben genannt haben, zu einer dünneren Nadelstärke wechseln.

HINWEISE ZUR ANLEITUNG:

HÄKELINFO:

Am Anfang der Runden mit normalen Halbstäbchen die erste Masche durch 2 Luftmaschen ersetzen, die Runde endet mit 1 Kettmasche in die 2. Luftmasche.

DIE ARBEIT BEGINNT HIER:

KATZENDECKE - KURZBESCHREIBUNG DER ARBEIT:

Die Arbeit wird in Runden ab der Mitte nach außen gehäkelt, die Arbeit wird mit 2 Fäden gehäkelt.

DECKE:

Mit Häkelnadel Nr. 10 und 2 Fäden Snow 5 Luftmaschen häkeln und mit 1 Kettmasche in die erste Luftmasche zum Ring schließen (d.h. es wird durchweg doppelfädig gehäkelt). HÄKELINFO oben

lesen!

1. RUNDE: 11 Halbstäbchen um den Luftmaschenring.

2. RUNDE: In dieser Runde nur in die hinteren Maschenglieder einstechen. 2 Halbstäbchen in jede Masche = 22 Halbstäbchen.

3. RUNDE: In dieser Runde nur in die hinteren Maschenglieder einstechen. 2 Halbstäbchen in jede Masche bis noch 1 Masche übrig ist, 3 Halbstäbchen in die letzte Masche = 45 Halbstäbchen.

4. RUNDE: In dieser Runde nur in die hinteren Maschenglieder einstechen. 3 Luftmaschen häkeln, in die 2. Luftmasche ab der Nadel einstechen und den Faden durchholen, in die 3. Luftmasche ab der Nadel einstechen und den Faden durchholen, in die erste Masche der Runde einstechen (d.h. in dieselbe Masche, aus der die Luftmaschen kommen) und den Faden durchholen, jeweils in die 2 nächsten Maschen einstechen und den Faden durchholen = 6 Schlingen auf der Häkelnadel. 1 Umschlag arbeiten und den Umschlag durch alle 6 Schlingen ziehen, 1 Luftmasche (dieser bildet 1 "Sternenloch" oben auf den 6 zusammengehäkelten Schlingen). * Die Nadel in das "Sternenloch" einstechen und den Faden durchholen, in die Seite der letzten Masche der 6 Maschen einstechen und den Faden durchholen. In die Masche einstechen, aus der die 6. Schlinge gehäkelt wurde und den Faden durchholen. Jeweils in die nächsten 2 Maschen einstechen und den Faden durchholen = 6 Schlingen auf der Häkelnadel, 1 Umschlag arbeiten und den Umschlag durch alle Maschen ziehen, 1 Luftmasche häkeln *, von *-* bis Rundenende wiederholen. Die Runde mit 1 Kettmasche in die 2. Luftmasche des Rundenbeginns beenden = 22 Sterne in der Runde.

5. RUNDE: 2 Luftmaschen, je 2 Halbstäbchen in jedes Sternenloch, enden mit 1 Kettmasche in die 2. Luftmasche des Rundenbeginns = 45 Halbstäbchen. Die Arbeit hat einen Durchmesser von ca. 20 cm.

6. RUNDE: In dieser Runde jeweils nur in das hintere Maschenglied einstechen. Halbstäbchen häkeln und GLEICHZEITIG 28 Halbstäbchen gleichmäßig verteilt wie folgt zunehmen: 2 Luftmaschen häkeln, * je 2 Halbstäbchen in die nächsten 2 Maschen, 1 Halbstäbchen in die nächste Masche *, von *-* insgesamt 14 x arbeiten, je 1 Halbstäbchen in die letzten 2 Maschen = 73 Halbstäbchen.

7. RUNDE: Wie die 4. Runde häkeln, d.h. wie folgt: In dieser Runde jeweils nur in das hintere Maschenglied einstechen. 3 Luftmaschen häkeln, in die 2. Luftmasche ab der Nadel einstechen und den Faden durchholen, in die 3. Luftmasche ab der Nadel einstechen und den Faden durchholen, in die erste Masche der Runde einstechen (d.h. in dieselbe Masche, aus der die Luftmaschen kommen) und den Faden durchholen, jeweils in die 2 nächsten Maschen einstechen und den Faden durchholen = 6 Schlingen auf der Häkelnadel. 1 Umschlag arbeiten und den Umschlag durch alle 6 Schlingen ziehen, 1 Luftmasche (dieser bildet 1 "Sternenloch" oben auf den 6

zusammengehäkelten Schlingen). * Die Nadel in das "Sternenloch" einstechen und den Faden durchholen, in die Seite der letzten Masche der 6 Maschen einstechen und den Faden durchholen. In die Masche einstechen, aus der die 6. Schlinge gehäkelt wurde und den Faden durchholen. Jeweils in die nächsten 2 Maschen einstechen und den Faden durchholen = 6 Schlingen auf der Häkelnadel, 1 Umschlag arbeiten und den Umschlag durch alle Maschen ziehen, 1 Luftmasche häkeln *, von *-* bis Rundenende wiederholen. Die Runde mit 1 Kettmasche in die 2. Luftmasche des Rundenbeginns beenden = 36 Sterne in der Runde.

8. RUNDE: 2 Luftmaschen häkeln, 2 Halbstäbchen in jedes Sternenloch und enden mit 1 Kettmasche in die 2. Luftmasche des Rundenbeginns = 73 Halbstäbchen. Die Arbeit hat einen Durchmesser von ca. 32 cm.

9. RUNDE: In dieser Runde jeweils nur in das hintere Maschenglied einstechen. Halbstäbchen häkeln und dabei GLEICHZEITIG 28 Halbstäbchen gleichmäßig verteilt wie folgt zunehmen: 2 Luftmaschen häkeln, * 2 Halbstäbchen in die nächste Masche, je 1 Halbstäbchen in die 2 nächsten Maschen, 2 Halbstäbchen in die nächste Masche, 1 Halbstäbchen in die nächste Masche * von *-* insgesamt 14 x arbeiten, 1 Halbstäbchen in die letzten 2 Maschen = 101 Halbstäbchen.

10. RUNDE: Wie die 4. Runde häkeln, d.h. wie folgt: In dieser Runde jeweils nur in das hintere Maschenglied einstechen. 3 Luftmaschen häkeln, in die 2. Luftmasche ab der Nadel einstechen und den Faden durchholen, in die 3. Luftmasche ab der Nadel einstechen und den Faden durchholen, in die erste Masche der Runde einstechen (d.h. in dieselbe Masche, aus der die Luftmaschen kommen) und den Faden durchholen, jeweils in die 2 nächsten Maschen einstechen und den Faden durchholen = 6 Schlingen auf der Häkelnadel. 1 Umschlag arbeiten und den Umschlag durch alle 6 Schlingen ziehen, 1 Luftmasche (dieser bildet 1 "Sternenloch" oben auf den 6 zusammengehäkelten Schlingen). * Die Nadel in das "Sternenloch" einstechen und den Faden durchholen, in die Seite der letzten Masche der 6 Maschen einstechen und den Faden durchholen. In die Masche einstechen, aus der die 6. Schlinge gehäkelt wurde und den Faden durchholen. Jeweils in die nächsten 2 Maschen einstechen und den Faden durchholen = 6 Schlingen auf der Häkelnadel, 1 Umschlag arbeiten und den Umschlag durch alle Maschen ziehen, 1 Luftmasche häkeln *, von *-* bis Rundenende wiederholen. Die Runde mit 1 Kettmasche in die 2. Luftmasche des Rundenbeginns beenden = 50 Sterne in der Runde.

11. RUNDE: 2 Luftmaschen, 2 Halbstäbchen in jedes Sternenloch und enden mit 1 Kettmasche in die 2. Luftmasche des Rundenbeginns = 101 Halbstäbchen. Die Arbeit hat einen Durchmesser von ca. 42 cm.

FILZEN:

Die Decke zusammen mit einem Handtuch in die Waschmaschine legen und mit einem Waschmittel ohne Enzyme und optische Aufheller bei 40 Grad mit normalem Schleudergang ohne Vorwäsche waschen. Nach dem Waschen die Decke noch feucht in Form ziehen. Später die Decke

wie ein normales Wollkleidungsstück waschen.

NACH DEM FILZEN:

Wenn das Teil zu wenig gefilzt wurde und deshalb noch zu groß ist: Das Teil noch einmal in der Waschmaschine filzen, bevor es getrocknet ist - evt. zusammen mit einem Frotteehandtuch (50 x 70 cm). **BITTE BEACHTEN:** Kein Kurzprogramm verwenden!

Wenn das Teil zu kräftig gefilzt wurde und deshalb zu klein geraten ist: Das Teil noch feucht auf das passende Maß ziehen (ggf. etwas kräftiger); falls das Teil schon getrocknet ist, es vorher gut durchfeuchten und dann auf das passende Maß ziehen.

Daran denken - danach das fertige Teil stets wie normale Wollkleidung waschen.

Haben Sie diese Anleitung nachgearbeitet?

Dann taggen Sie Ihre Fotos mit #dropspattern oder schicken Sie sie an die #dropsfan Galerie.

Brauchen Sie Hilfe bei dieser Anleitung?

Sie finden 5 Videotutorials, einen Kommentar/Fragen-Bereich und vieles mehr, wenn sie die Anleitung bei [garnstudio.com](https://www.garnstudio.com) aufrufen.

Haben Sie ein DROPS Garn verwendet, um diese Anleitung nachzuarbeiten? Dann haben Sie Anspruch auf Hilfe von dem Laden, bei dem Sie das Garn gekauft haben.

© 1982-2024 DROPS Design A/S. Wir besitzen alle Rechte. Dieses Dokument, einschließlich aller Untersektionen, hat Urheberrechte. Mehr dazu, was Sie mit unseren Anleitungen machen können, finden Sie ganz unten auf der Seite zu jeder Anleitung.

Boho Kissen



Boho-Kissen!

Material:

- Wolle, Merino v. Schachenmayr und Bravo in Jeansoptik
- Pick & Pom und Tasselinchen
- Baumwollstoff
- Kissen
- Schere
- Nähmaschine



1.



2.



3.



1. Kissen-Zuschnitt: Messe dein Kissen aus. Schneide die Oberseite deines Kissens zu. Addiere ringsum 1,5 cm Nahtzugabe. Die Unterseite bekommt einen überlappenden „Hotelverschluß“. Addiere dazu an den Überlappungen 14 cm. Schlage an den überlappenden Kanten 2x 2 cm ein und steppe die Kanten ab.

2. Nähe deine Pompoms auf die Oberseite an der Nahtzugabe auf die rechte Stoffseite des oberen Zuschnittes. In die Ecken jeweils 1 Tassel.

3. Ober- und Unterteil rechts auf rechts zusammennähen.

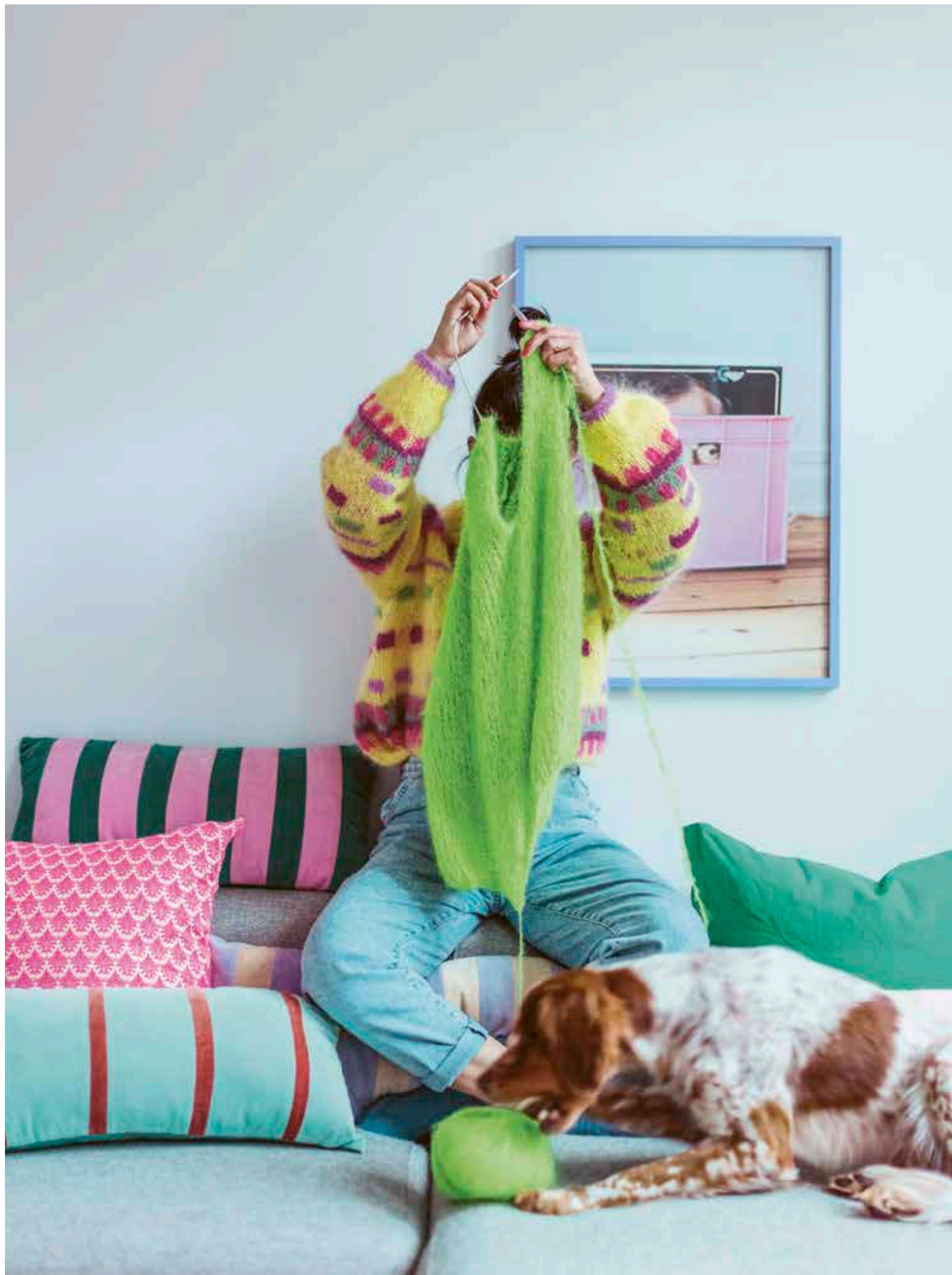



Hjordis in Größe S.

Hjòrdis

Weil mir noch ein gemusterter Pullover im Schrank fehlte, ist Hjòrdis entstanden. Dies ist das erste Strickstück, bei dem Embraknit Schwarz als eine der Grundfarben verwendet – und das ist super! Schwarz ist eine schöne Kontrastfarbe, die das Muster sehr gut zur Geltung bringt. Hjòrdis ist nach der einen Hälfte eines Zwillingspaars in unserer Familie benannt, und der Pullover ist wie der Name – cool und schön zugleich.

Tipp

Da du in einer Runde mit mehreren Farben strickst, solltest du die Fäden auf der Rückseite regelmäßig miteinander verkreuzen, um lange Spannfäden zu vermeiden.

Größen

XS (S) M (L)

Maße

Gesamtlänge: 52 (52) 56 (56) cm
Brustumfang: 110 (117) 123 (130) cm
Ärmellänge: 45 (45) 49 (49) cm

Garn

Rauma Tjukk Mohair (Dickes Mohair)
Farbe 1: 2 (3) 3 (3) Knäuel Grün (314)
Farbe 2: 2 (3) 3 (3) Knäuel Schwarz (081)
Farbe 3: 2 (3) 3 (3) Knäuel Türkis (077)
Farbe 4: 2 (3) 3 (3) Knäuel Blau (091)
Farbe 5: 1 (2) 2 (2) Knäuel Weiß (001)

Nadeln

80 cm Rundstricknadel Nr. 6

Maschenprobe

12 Maschen und 16 Runden glatt rechts mit Nadel Nr. 6 = 10 cm x 10 cm

Streifenmuster

Stricke 4 Runden mit Farbe 3
Stricke 4 Runden mit Farbe 4
Stricke 4 Runden mit Farbe 1
Stricke 4 Runden mit Farbe 2

Bitte beachten

Garnqualität und Farben sind nur Vorschläge. Verwende gerne Farbkombinationen, die am besten zu dir passen. Du kannst entweder mit mehr oder weniger Farben oder nur einer Farbe stricken. Du kannst auch anderes Garn mit der gleichen Maschenprobe nehmen – Restgarn ist super.

Passe die Länge der Arbeit deinen Maßen an. Das heißt, verlängere oder verkürze das Strickstück ganz nach deinen Wünschen.

Dies ist ein kurzes Modell. Soll der Pullover länger sein, stricke ein paar zusätzliche Runden für das Bündchen oder in Schwarz, bevor das Muster beginnt.

Schwierigkeitsgrad ●●○

RUMPF

132 (140) 148 (156) Maschen mit Farbe 1 auf Nadel Nr. 6 anschlagen. Am Anfang der Runde und nach 66 (70) 74 (78) Maschen je einen Maschenmarkierer setzen (= Vorder- und Rückenteil).

6 Runden im Rippenmuster 1 Masche rechts, 1 Masche links im Wechsel stricken. Glatt rechts gerade hoch stricken, bis die Arbeit ca. 5 (5) 7 (7) cm misst. Zu Farbe 2 wechseln und 2 Runden glatt rechts stricken.

1 Rapport im Muster gemäß Zählmuster 1 stricken. 3 Runden mit Farbe 3 und 2 Runden mit Farbe 4 stricken.

1 Rapport im Muster gemäß Zählmuster 2 stricken. 3 Runden mit Farbe 4, 2 Runden mit Farbe 2 und 1 Runde mit Farbe 3 stricken.

1 Rapport im Muster gemäß Zählmuster 3 stricken. 4 Runden mit Farbe 1 und Runden mit Farbe 2 stricken.

1 Rapport im Muster gemäß Zählmuster 1 stricken. 3 Runden mit Farbe 3 und 2 Runden mit Farbe 4 stricken.

1 Rapport im Muster gemäß Zählmuster 2 stricken. 3 Runden mit Farbe 4, 2 Runden mit Farbe 2 und 1 Runde mit Farbe 3 stricken.

Die Arbeit misst jetzt ca. 31 (31) 33 (33) cm. Die Arbeit an den Markierungen in Vorder- und Rückenteil aufteilen = 66 (70) 74 (78) Maschen pro Teil.

VORDERTEIL

Glatt rechts in Hin- und Rückreihen stricken.

1 Rapport im Muster gemäß Zählmuster 3 stricken. 4 Reihen mit Farbe 1 und 2 Reihen mit Farbe 2 stricken.

1 Rapport im Muster gemäß Zählmuster 1 stricken. 3 Reihen mit Farbe 3 und 2 Reihen mit Farbe 4 stricken.

1 Rapport im Muster gemäß Zählmuster 2 stricken. 3 Reihen mit Farbe 4 stricken.

1 Reihe mit Farbe 2 stricken, dabei die mittleren 20 (22) 24 (26) Maschen für den Halsausschnitt abketten = 23 (24) 25 (26) Maschen für jede Schulter übrig.

 *Soll der Halsausschnitt breiter werden, kannst du für den Halsausschnitt mehr Maschen abketten. Achte darauf, dass an jeder Seite gleich viele Maschen übrig sind. Für einen schmaleren Halsausschnitt weniger Maschen abketten.*

Jede Seite getrennt beenden. 1 Reihe mit Farbe 2 stricken.

Zu Farbe 3 wechseln und 1 Reihe stricken, dabei 1 Masche an der Halsseite abketten = 22 (23) 24 (25) Maschen.

1 Rapport gemäß Zählmuster 3 stricken. 4 Reihen in Farbe 1 und 2 Reihen in Farbe 2 stricken.

1 Rapport gemäß Zählmuster 1 stricken. Mit Farbe 3 stricken, bis die Arbeit ca. 52 (52) 56 (56) cm misst.

Die Maschen stilllegen. Die andere Seite genauso stricken.

RÜCKENTEIL

Das Rückenteil genauso wie das Vorder-
teil stricken, jedoch ohne Maschen für den
Halsausschnitt abzuketten.

HALSAUSSCHNITT

Vorder- und Rückenteil an den Schultern
im Maschenstich verbinden.

72 (74) 76 (78) Maschen gleichmäßig
verteilt mit Rundnadel Nr. 6 und Farbe 1
aus dem Halsausschnitt auffassen. Die
Maschenzahl muss durch 2 teilbar sein.

1 Runde rechts, dann 14 Runden im Rippen-
muster 1 Masche rechts, 1 Masche links im
Wechsel stricken. Locker abketten.

Das Halsbündchen nach innen umklappen
und locker annähen.

ÄRMEL

60 (60) 64 (64) Maschen mit Nadel Nr. 6
und Farbe 3 aus dem Armausschnitt auffas-
sen. Die Ärmel glatt rechts im Streifenmus-
ter wie auf Seite 25 beschrieben stricken.
Die Abnahmen beginnen mit dem 4. Strei-
fen in Farbe 2.

1 Runde ohne Abnahmen stricken. In der
nächsten Runde gleichmäßig verteilt 14 Ma-
schen abnehmen = 46 (46) 50 (50) Maschen.

1 Runde ohne Abnahmen stricken. In der
nächsten Runde gleichmäßig verteilt
6 Maschen abnehmen = 40 (40) 44 (44)
Maschen.

2 Runden ohne Abnahmen stricken. In der
nächsten Runde gleichmäßig verteilt 6 Ma-
schen abnehmen = 34 (34) 38 (38) Maschen.

2 Runden ohne Abnahmen stricken. In der
nächsten Runde gleichmäßig verteilt

6 Maschen abnehmen = 28 (28) 32 (32)
Maschen.

2 Runden ohne Abnahmen stricken. In der
nächsten Runde gleichmäßig verteilt
6 Maschen abnehmen = 22 (22) 26 (26)
Maschen.

Mit Farbe 1 fortfahren und im Rippen-
muster 1 Masche rechts, 1 Masche links im
Wechsel stricken, bis die Arbeit ca. 45 (45)
49 (49) cm misst. Locker abketten.

Den zweiten Ärmel genauso stricken.

ZUM SCHLUSS

Alle Fäden auf der linken Seite der Arbeit
vernähen.

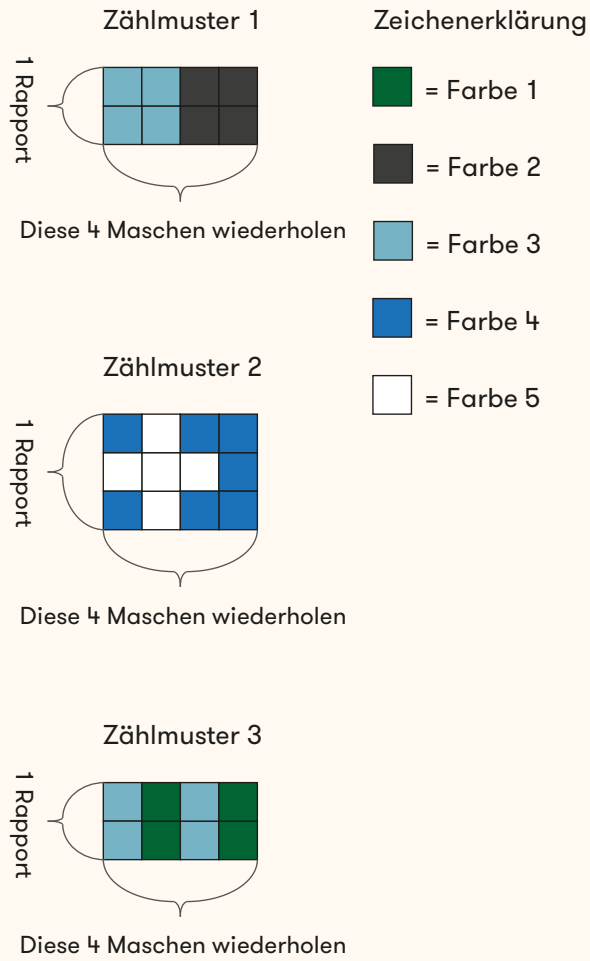



DROPS Design®

Pippa



Gehäkelter Hase mit Blume für Oster in DROPS Paris

DROPS Baby 21-42

DROPS design: Modell Nr. W-017-BN

Garngruppe C

Mass: ca. 22 cm hoch

Material: Garnstudios DROPS PARIS

100 gr. Nr. 17, naturweiss

ein Rest Nr. 06, pink

ein Rest Nr. 20, hellrosa

ein Rest Nr. 33, mittel rosa

ein Rest Nr. 15, schwarz

DROPS HÄKELNADEL NR. 4 – Maschenprobe: 16 fM = 10 cm breit.

DROPS HÄKELNADEL NR. 3 – für die Blume und die Ohren. Etwas Füllmaterial

HÄKELINFO:

MAGIC CIRCLE:

Diese Technik ist ideal, wenn Sie vermeiden möchten dass es am Anfang der Arbeit ein Loch gibt. Halten Sie das Ende des Fadens fest und wickeln Sie den Faden um Ihren linken Zeigfinger. Halten Sie die Schlaufe mit dem linken Daumen und Mittelfinger. Den Faden hervor holen und 1 Lm häkeln danach die gewünschte Anzahl fM um die Garnschlaufe häkeln. Am Schluss den Kreis zusammenziehen.

KREIS HÄKELN:

Nach der letzten fM mit der zweiten Runde fortfahren und 1 fM in jede fM häkeln. Markieren Sie den Anfang der Runde und lassen Sie die Markierung der Arbeit folgen.

2 FM ZUSAMMEN:

* in die nächste Masche einstechen und den Faden holen *, von *-* einmal wiederholen, einen Umschlag machen und durch die 3 M. auf der Nadel ziehen.

FARBENWECHSEL:

Damit der Farbenwechsel schön wird, häkelt man die letzte M. der vorherigen Runde wie folgt: in die letzte M. einstechen, den Faden holen, mit der neuen Farbe einen Umschlag machen und den Umschlag durch alle M. ziehen.

KOPF:

Mit Paris naturweiss auf Nadel Nr. oben am Kopf mit einem MAGIC CIRCLE beginnen - SIEHE OBEN.

1. RUNDE: 8 fM um den Kreis – siehe KREIS HÄKELN.

2. RUNDE: 2 fM in jede fM = 16 fM

3. RUNDE: * 1 fM in die nächste fM, 2 fM in die nächste fM *, von *-* wiederholen = 24 fM.

4. RUNDE: * 1 fM in die nächsten 2 fM, 2 fM in die nächste fM *, von *-* wiederholen = 32 fM.

5. RUNDE: 1 fM in jede fM = 32 fM.

6. RUNDE: * 1 fM in die nächsten 3 fM, 2 fM in die nächste fM *, von *-* wiederholen = 40 fM.

7. RUNDE: 1 fM in jede fM = 40 fM.

8. RUNDE: * 1 fM in die nächsten 4 fM, 2 fM in die nächste fM *, von *-* wiederholen = 48 fM.

9.-12. RUNDE: 1 fM in jede fM = 48 fM 13. RUNDE: * 1 fM in die nächsten 6 fM, danach 2 M.

zusammen * - von *-* wiederholen = 42 fM.

14. RUNDE: * 1 fM in die nächsten 5 fM, danach 2 M. zusammen * - von *-* wiederholen = 36 fM.
 15. RUNDE: 1 fM in jede fM = 36 fM.
 16. RUNDE: * 1 fM in die nächsten 4 fM, danach 2 M. zusammen * - von *-* wiederholen = 30 fM.
 17. RUNDE: 1 fM in jede fM = 30 fM.
 18. RUNDE: * 1 fM in die nächsten 3 fM, danach 2 M. zusammen * - von *-* wiederholen = 24 fM.
 19. RUNDE: * * 1 fM in die nächsten 2 fM, danach 2 M. zusammen * - von *-* wiederholen = 18 fM.
 20. RUNDE: * 1 fM in die nächste fM, danach 2 fM zusammen *, von *-* wiederholen = 12 fM.
 Den Faden abschneiden und den Kopf mit Watte füllen.

KÖRPER:

Mit Paris pink auf Nadel Nr. unten am Körper mit einem MAGIC CIRCLE beginnen - SIEHE OBEN.

1. RUNDE: 6 fM um den Kreis – siehe KREIS HÄKELN.
2. RUNDE: 2 fM in jede fM = 12 fM
3. RUNDE: * 1 fM in die nächste fM, 2 fM in die nächste fM *, von *-* wiederholen = 18 fM. Zu hellrosa wechseln - SIEHE FARBENWECHSEL
4. RUNDE: * 1 fM in die nächste 2 fM, 2 fM in die nächste fM *, von *-* wiederholen = 24 fM – zu pink wechseln.
5. RUNDE: * 1 fM in die nächste 3 fM, 2 fM in die nächste fM *, von *-* wiederholen = 30 fM. Zu hellrosa wechseln.
6. RUNDE: * 1 fM in die nächste 4 fM, 2 fM in die nächste fM *, von *-* wiederholen = 36 fM. Zu pink wechseln.
7. RUNDE: 1 fM in jede fM = 36 fM. Zu hellrosa wechseln.
8. RUNDE: 1 fM in jede fM = 36 fM. Zu pink wechseln.
9. RUNDE: wie die 7. Runde.
10. RUNDE: wie die 8. Runde.
11. RUNDE: wie die 7. Runde.

Jedoch zu naturweiss und nicht zu hellrosa wechseln.

- 12.-13. RUNDE: 1 fM in jede fM = 36 fM.
14. RUNDE: * 1 fM in die nächste 4 fM, die nächsten 2 fM zusammen häkeln *, von *-* wiederholen = 30 fM.
- 15.-16. RUNDE: 1 fM in jede fM = 30 fM
17. RUNDE: * 1 fM in die nächste 3 fM, die nächsten 2 fM zusammen häkeln *, von *-* wiederholen = 24 fM.
- 18.-19. RUNDE: 1 fM in jede fM = 24 fM
20. RUNDE: * 1 fM in die nächste 2 fM, die nächsten 2 fM zusammen häkeln *, von *-* wiederholen = 18 fM.
21. RUNDE: 1 fM in jede fM = 18 fM.
22. RUNDE: * 1 fM in die nächste fM, die nächsten 2 fM zusammen häkeln *, von *-* wiederholen = 12 fM.

Den Faden abschneiden und 30 cm Faden stehen lassen. Den Körper mit Watte füllen.

BEIN:

Mit Paris mittelrosa auf Nadel Nr. unten am Körper mit einem MAGIC CIRCLE beginnen 1. RUNDE:
4 fM um den Kreis

2. RUNDE: 2 fM in jede fM = 8 fM

3.-4. RUNDE: 1 fM in jede fM = 8 fM – zu weiss wechseln

5.-18. RUNDE: 1 fM in jede fM = 8 fM

Den Faden abschneiden und 20 cm Faden stehen lassen. Ein zweites Bein häkeln und die Beine mit Watte füllen.

ARM:

Runde 1 –4 wie am Bein.

5. RUNDE: 1 fM in die nächsten 6 fM, danach 2 fM zusammen = 7 fM.

6.-15. RUNDE: 1 fM in jede fM = 7 fM.

Den Faden abschneiden und 20 cm Faden stehen lassen. Einen zweiten Arm häkeln und die Arme mit Watte füllen.

SCHWANZ:

Mit Paris hellrosa auf Nadel Nr. unten am Körper mit einem MAGIC CIRCLE beginnen 1. RUNDE: 4 fM um den Kreis.

2. RUNDE: 2 fM in jede fM = 8 fM.

3.-4. RUNDE: 1 fM in jede fM = 8 fM

Den Faden abschneiden und 20 cm Faden stehen lassen (nicht mit Watte füllen).

OHREN:

Man beginnt unten am Ohr. Mit naturweiss auf Nadel Nr. 3, 8 Lm häkeln (7 Lm + 1 Lm zum drehen)..

1. Reihe: 1 fM in jede Lm (ab der 2. Lm von der Nadel = 7 fM. Arbeit drehen.

2.-8. Reihe: 1 Lm, 1 fM in jede fM, Arbeit drehen = 7 fM

9. Reihe: 1 Lm, die 1. fM überspringen, 1 fM in die nächsten 4 fM, die nächste fM überspringen, 1 fM in die letzte fM = 5 fM. Arbeit drehen.

10. Reihe: 1 Lm, 1 fM in jede fM = 5 fM. Arbeit drehen.

11. Reihe: 1 Lm, die 1. fM überspringen, 1 fM in die nächsten 2 fM, die nächste fM überspringen, 1 fM in die letzte fM = 3 fM. Arbeit drehen.

12. Reihe: 1 Lm, die 1. fM überspringen, 1 die nächsten 2 fM zusammen = 1 fM.

Den Faden abschneiden und ein zweites Ohr häkeln.

BLUME:

Mit pink auf Nadel Nr. 3:

1. RUNDE: 4 Lm häkeln um mit 1 Kettm zu einem Ring schliessen, 1 Lm, 6 fM in den Ring, wie folgt zu hellrosa wechseln: die Nadel in die erste fM der Runde stechen, hellrosa um die Nadel

legen und durch alle M. ziehen.

2. RUNDE: * 4 Lm, 1 Kettm in die nächste fM der 1. Runde *. von *-* total 5 Mal. Danach 4 Lm, wie folgt zu pink wechseln: die Nadel in die erste fM der Runde stechen, pink um die Nadel legen und durch alle M. ziehen.

= 6 Blätter in hellrosa.

3. RUNDE: * 5 Lm, das nächste Blatt der 2. RUNDE gegen sich falten und das nächste Blatt wie folgt auf der Rückseite häkeln: die Nadel in die nächste fM der 1. Runde stechen (rechtes der Kettm der 2. Runde), 1 Kettm häkeln *. von *-* total 5 Mal, mit 5 Lm und 1 Kettm in die 1. fM der 1. Runde abschliessen = 6 Blätter in pink. Den Faden abschneiden und 20 cm Faden stehen lassen

ZUSAMMENÄHEN:

Die Ohren am Kopf annähen. Die Blume unter den rechten Ohr annähen. Die Nase (rosa) und die Augen (schwarz) aufsticken. Die Kopf und den Körper zusammennähen. Die Beine und die Arme annähen. Den Schwanz hinten annähen.

Haben Sie diese Anleitung nachgearbeitet?

Dann taggen Sie Ihre Fotos mit #dropspattern oder schicken Sie sie an die #dropsfan Galerie.

Brauchen Sie Hilfe bei dieser Anleitung?

Sie finden 8 Videotutorials, einen Kommentar/Fragen-Bereich und vieles mehr, wenn sie die Anleitung bei [garnstudio.com](https://www.garnstudio.com) aufrufen.

Haben Sie ein DROPS Garn verwendet, um diese Anleitung nachzuarbeiten? Dann haben Sie Anspruch auf Hilfe von dem Laden, bei dem Sie das Garn gekauft haben.

© 1982-2024 DROPS Design A/S. Wir besitzen alle Rechte. Dieses Dokument, einschließlich aller Untersektionen, hat Urheberrechte. Mehr dazu, was Sie mit unseren Anleitungen machen können, finden Sie ganz unten auf der Seite zu jeder Anleitung.

DROPS Design®

Rainbow Rays



Das Set besteht aus: In Krausrippe gestricktes DROPS Tischset und Eierwärmer in "Fabel".

DROPS Extra 0-627

DROPS design: Modell Nr. FA-122

TISCHSET:

Mass: ca. 30 x 40 cm

Material: Garnstudios DROPS FABEL

100 gr. Fb. Nr. 903, gelb/rosa mix

(1 Tischset wiegt ca. 55 gr.)

DROPS NADELSPIEL UND RUNDNADEL (40 cm) NR. 3 – Maschenprobe: 24 M. x 48 R. in Krausrippe = 10 x 10 cm.

EIERWÄRMER:

Höhe: ca. 10 cm

Material: DROPS FABEL

50 gr. Fb. Nr. 903, gelb/rosa mix

(1 Eierwärmer wiegt ca. 5 gr.)

DROPS NADEL NR. 3 – Maschenprobe: 24 M. x 48 R. in Krausrippe = 10 x 10 cm.

KRAUSRIPPE (rund gestrickt)

1 Krausrippe = 2 Runden. 1. R.: li., 2. R.: re.

TIPP ZUM AUFNEHMEN:

1 Umschlag machen und diesen bei der nächsten R. verschränkt stricken (d.h. man sticht in das hintere Glied der Masche ein). Die neuen M. werden in Krausrippe gestrickt.

TISCHSET:

Die Arbeit wird rund gestrickt.

30 cm Faden stehen lassen (zum zusammennähen). Mit Fabel auf Nadelspiel Nr. 3, 56 M.

anschlagen und auf 4 Nadeln verteilen (14 M. auf jeder Nadel). 1 R. re. stricken. Die 1. M, 3. M., 29. M. und 31. M. markieren. Die M. mit der Markierung werden immer glatt gestrickt. Die restlichen M. werden in Krausrippe gestrickt - siehe oben. Auf dem Nadelspiel rund stricken.

GLEICHZEITIG auf beiden Seiten der Markierungen je 1 M. aufnehmen (8 neue M. pro R.) und bei jeder 2. R. wiederholen - siehe oben (die R. wird mit 1 M. re. angefangen und mit 1 Umschlag abgeschlossen). Stimmt die Maschenprobe? Wenn genug M. aufgenommen sind zu einer Rundnadel wechseln. Weiterfahren bis total 336 M. auf der Nadel sind = 35 R. mit Aufnahmen. Die Arbeit misst ca. 30 x 40 cm. Danach LOCKER abk.

ZUSAMMENNÄHEN:

Mit dem Anschlagfaden die Anschlagkante zusammennähen.

EIERWÄRMER:

Mit Fabel auf Nadel Nr. 3, 24 M. anschlagen und 1 R. re. stricken. GLEICHZEITIG die letzten 2 M. mit 2 Fäden stricken (die äussersten 2 M. gegen die untere Kante bis zur fertigen Länge mit 2 Fäden stricken). Jetzt die verkürzten Reihen wie folgt: * re. über 21 M. stricken, die Arbeit drehen und zurück stricken. Dann re. über 17 M. stricken, die Arbeit drehen und zurück stricken, re. über 14 M. stricken, die Arbeit drehen und zurück stricken. Über alle M. hin und zurück stricken* von *- * wiederholen. Stimmt die Maschenprobe? Abk. wenn die untere Kante 15 cm misst.

ZUSAMMENNÄHEN:

Die Seiten zusammennähen und die Arbeit oben zusammenziehen.

Haben Sie diese Anleitung nachgearbeitet?

Dann taggen Sie Ihre Fotos mit #dropspattern oder schicken Sie sie an die #dropsfan Galerie.

Brauchen Sie Hilfe bei dieser Anleitung?

Sie finden 16 Videotutorials, einen Kommentar/Fragen-Bereich und vieles mehr, wenn sie die Anleitung bei [garnstudio.com](https://www.garnstudio.com) aufrufen.

Haben Sie ein DROPS Garn verwendet, um diese Anleitung nachzuarbeiten? Dann haben Sie Anspruch auf Hilfe von dem Laden, bei dem Sie das Garn gekauft haben.

© 1982-2024 DROPS Design A/S. Wir besitzen alle Rechte. Dieses Dokument, einschließlich aller Untersektionen, hat Urheberrechte. Mehr dazu, was Sie mit unseren Anleitungen machen können, finden Sie ganz unten auf der Seite zu jeder Anleitung.

DROPS Design®

Soap Saver



Gehäkelter Seifenbeutel oder Tawashi in DROPS Paris mit Lochmuster. Die Arbeit wird von unten nach oben gehäkelt.

DROPS 198-33

DROPS Design: Modell w-774

Garngruppe C

GRÖSSE:

Der Beutel hat folgende Maße: Breite = ca. 10 cm. Länge = ca. 12 cm.

MATERIAL:

DROPS PARIS von Garnstudio (gehört zur Garngruppe C)

50 g Farbe 24, dunkelgrau

Die Arbeit wiegt ca. 18 g

MASCHENPROBE:

18 Halbstäbchen in der Breite und 16 Reihen Halbstäbchen in der Höhe = 10 x 10 cm.

HÄKELNADEL:

DROPS HÄKELNADEL Nr. 3,5.

Die Angabe der Nadelstärke ist nur eine Orientierungshilfe. Wenn für 10 cm mehr Maschen als in der Maschenprobe angegeben benötigt werden, zu einer dickeren Nadelstärke wechseln. Wenn für 10 cm weniger Maschen als in der Maschenprobe angegeben benötigt werden, zu einer dünneren Nadelstärke wechseln.

HINWEISE ZUR ANLEITUNG:**MUSTER:**

Diagram A.1 ist in 3 Teile geteilt: B-C-D. Jede Runde beginnt mit Diagramm B, Diagramm C wird in der ganzen Runde gehäkelt und die Runde endet mit Diagramm D.

KORDEL:

2 Fäden à 1,5 Meter zuschneiden. Die Fäden am Ende jeweils mit einem kleinen Knoten sichern. Die Fäden miteinander verzwirbeln, bis sich Widerstand bildet, doppelt legen und die Kordel verdreht sich um sich selbst. Die kleinen Knoten lösen und in jedes Ende der Kordel einen Knoten machen. Die Kordel durch die Löcher der letzten Runde des Seifenbeutels fädeln.

DIE ARBEIT BEGINNT HIER:

SEIFENBEUTEL - KURZBESCHREIBUNG DER ARBEIT:

Die Arbeit wird in Runden gehäkelt, von unten nach oben, den Boden wird anschließend zusammengenäht. Dann wird eine Kordel durch die Löcher der letzten Runde des Seifenbeutels gezogen.

SEIFENBEUTEL:

36 Luftmaschen mit Häkelnadel Nr. 3,5 anschlagen und mit 1 Kettmasche in die erste Luftmasche zum Ring schließen. Die nächste Runde wie folgt häkeln: 2 Luftmaschen, 1 Halbstäbchen in jede Luftmasche des Luftmaschenrings, enden mit 1 Kettmasche in die 2. Luftmasche des Rundenbeginns = 36 Halbstäbchen. MASCHENPROBE BEACHTEN! Dann gemäß Diagramm A.1 häkeln - MUSTER oben lesen -, bis die Arbeit eine Länge von 12 cm hat. Den Faden abschneiden und vernähen.

FERTIGSTELLEN:

Den Boden des Seifenbeutels zusammennähen. Eine KORDEL (siehe oben) durch die Lochrunde des Seifenbeutels fädeln.

Erklärungen zum Diagramm

| = 1 Halbstäbchen

- = 1 Luftmasche – die Luftmasche nicht nur mit der Nadelspitze häkeln, sondern weiter hinten auf der Nadel, damit die Luftmasche nicht zu stramm wird. 1 Luftmasche muss so breit sein wie 1 feste Masche.
- ✕ = 1 Kettmasche in die 2. Luftmasche ab dem Rundenbeginn
- ★ = diese Runde wurde bereits gehäkelt, sie soll lediglich zeigen, in welche Maschen die Maschen der nächsten Runde gehäkelt werden.

A.1

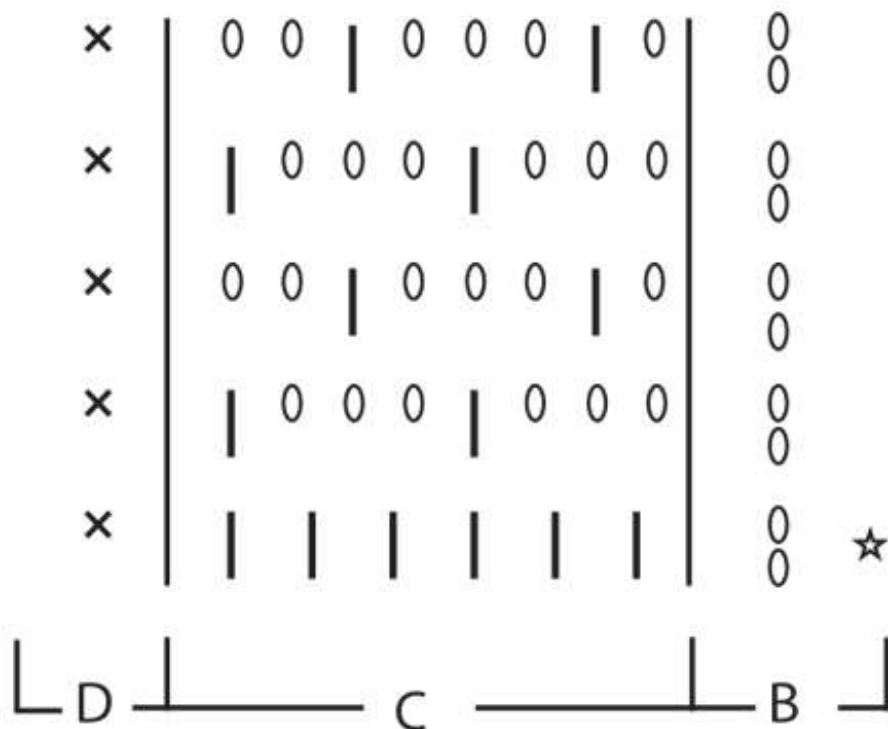

Haben Sie diese Anleitung nachgearbeitet?

Dann taggen Sie Ihre Fotos mit #dropspattern #dropssoapsaver oder schicken Sie sie an die #dropsfan Galerie.

Brauchen Sie Hilfe bei dieser Anleitung?

Sie finden 8 Videotutorials, einen Kommentar/Fragen-Bereich und vieles mehr, wenn sie die Anleitung bei garnstudio.com aufrufen.

Haben Sie ein DROPS Garn verwendet, um diese Anleitung nachzuarbeiten? Dann haben Sie Anspruch auf Hilfe von dem Laden, bei dem Sie das Garn gekauft haben.

© 1982-2024 DROPS Design A/S. Wir besitzen alle Rechte. Dieses Dokument, einschließlich aller Untersektionen, hat Urheberrechte. Mehr dazu, was Sie mit unseren Anleitungen machen können, finden Sie ganz unten auf der Seite zu jeder Anleitung.